

INTRODUCCIÓN

El presente documento tiene el objetivo primordial de informar sobre el resultado que se deriva de la presentación de la **Cuenta Pública abril 2020**. Se ha buscado cumplir en tiempo y forma la obligación establecida en el Artículo 13° (décimo tercero) de la Ley de Fiscalización y Rendición de Cuentas del Estado de Baja California Sur, así como también con el Artículo 7° (séptimo) de los Lineamientos Para la Integración y Presentación de la Cuenta Pública del Estado de Baja California Sur, que se publicó en el Boletín Oficial del Gobierno del Estado de Baja California Sur, el día 31 de diciembre de 2017.

La responsabilidad de presentar la Cuenta Pública del Ayuntamiento del Municipio de Los Cabos, recae sin lugar a dudas en la Tesorería Municipal, sin embargo, es importante señalar que, derivado de lo establecido en la Ley General de Contabilidad Gubernamental, de aquí en adelante (LGCG) según el Artículo 55, en correlación con el Artículo 46 y 48 de la misma; la Cuenta Pública del Municipio de Los Cabos, B.C.S., contiene la información contable y presupuestaria.

La Administración Municipal, atendiendo las premisas fundamentales del Orden, Legalidad y Transparencia, ha asumido el compromiso de llevar a cabo la Implementación de la Armonización Contable; en virtud de que no es solo homologar características, sino realizar modificaciones de procesos a través de acuerdos para llegar a un mismo fin, con la ayuda de la implementación del sistema GRP (Government Resource Planning) denominado Sistema Integral de Armonización Contable, ya que el objetivo principal y propósito de ello, es lograr la Armonización de la Contabilidad Nacional de los Entes Públicos.

Es de vital importancia para el debido cumplimiento de lo establecido en el Artículo 7° (séptimo) de los Lineamientos Para la Integración y Presentación de la Cuenta Pública del Estado de Baja California Sur, que a la letra dice:

***Artículo 7.-** Los informes mensuales deberán ser presentados a la Auditoría Superior del Estado de Baja California Sur dentro de los 30 días naturales posteriores a la conclusión del mes que se trate, debiendo cumplir con los lineamientos de la Ley General de Contabilidad Gubernamental y los acuerdos del Consejo Nacional de Armonización Contable, así como, un respaldo mensual de la contabilidad en unidades de almacenamiento informático. La documentación comprobatoria y justificativa integrante de los informes mensuales, deberá ser presentada de manera organizada, en tomos enumerados y con una relación pormenorizada de su contenido en cada uno de ellos.*

Las Dependencias Municipales principalmente las ejecutoras de los programas federales y de Egresos provean al área de Tesorería, y exista mayor compromiso, de la información correspondiente al mes, a más tardar dentro de los 10 días naturales siguientes a la fecha en que concluye el periodo de referencia.

El Artículo 4° (cuarto) de la LGCG define a la Armonización como: la revisión, reestructuración y compatibilidad de los modelos contables vigentes a nivel nacional, a partir de la adecuación y fortalecimiento de las disposiciones jurídicas que las rigen, de los procedimientos para el registro de las operaciones, de la información que deben generar los Sistemas de Contabilidad Gubernamental, y de las características y contenidos de los principales informes de rendición de cuentas.

Uno de los objetivos de la presente Ley, es que todas las entidades públicas apliquen los principios, reglas e instrumentos de la Contabilidad Gubernamental,

para facilitar el registro y la fiscalización de sus activos, pasivos, ingresos y gastos, así como mediciones de aspectos tales como la eficacia, económica y eficiencia del gasto y los ingresos públicos, la administración de la deuda pública, incluyendo obligaciones contingentes y el patrimonio del Estado. Estas condiciones permitirán generar información accesible al público, quien cada día demanda mayor información sobre la forma y destino que los Gobiernos dan al manejo de las contribuciones que los ciudadanos y empresas pagan.

En la Administración Municipal se ha estudiado y analizado la Ley, sus propias reformas, acuerdos, normas, etc., ante lo cual, al día de hoy, se han implementado paulatinamente acciones a fin de cumplir con los tiempos establecidos en Ley y así lograr la Armonización Contable del Municipio de Los Cabos.

Aún seguimos trabajando en los procesos de implementación para que todos los Sistemas utilizados se desarrollen en su totalidad para que con ello tengan la funcionalidad correcta en el Sistema Integral de Armonización Contable.

Como se menciona anteriormente, la Armonización Contable no es solo un cambio de cuentas, códigos y estructura, sino un cambio general de flujos y procesos, para tener una Contabilidad Nacional totalmente Armonizada, lo cual permitirá tomar decisiones de una manera más eficiente y oportuna.

A. INFORMACIÓN FINANCIERA

A.1. ESTADOS FINANCIEROS

Los Estados Financieros del Municipio de Los Cabos, Baja California Sur, fueron elaborados con base en los datos y cifras generadas por cada una de las Unidades Administrativas recaudadoras de Ingresos y ejecutoras del Gasto, las cuales integran la Administración Pública Municipal, con el propósito de emitir información fiable y relevante, que sirva para la toma de decisiones y la rendición de cuentas.

Los estados financieros muestran los hechos con incidencia económica-financiera que ha realizado un ente público durante un período determinado y son necesarios para mostrar los resultados de la gestión económica, presupuestaria y fiscal, así como la situación patrimonial de los mismos, todo ello con la estructura, oportunidad y periodicidad que la Ley establece.

El objetivo general de los estados financieros, es suministrar información acerca de la situación financiera, los resultados de la gestión, los flujos de efectivo acontecidos y sobre el ejercicio de la Ley de Ingresos y del Presupuesto de Egresos, así como la postura fiscal de los entes públicos, de forma tal que permita cumplir con los ordenamientos legales sobre el particular. A su vez, debe ser útil para que un amplio espectro de usuarios pueda disponer de la misma con confiabilidad y oportunidad para tomar decisiones respecto a la asignación de recursos, su administración y control. Asimismo, constituyen la base financiera para la evaluación del desempeño, la rendición de cuentas, la transparencia fiscal y la fiscalización externa de las Cuentas Públicas.

Lo anterior se logra mediante la revelación de la siguiente información:

- a) Información sobre las fuentes de financiamiento, asignación y uso de los recursos financieros;
- b) Información sobre la forma en que la entidad ha financiado sus actividades y cubierto sus necesidades de efectivo;
- c) Información que sea útil para evaluar la capacidad de la entidad para financiar sus actividades y cumplir con sus obligaciones y compromisos;
- d) Información agregada que coadyuve en la evaluación del rendimiento de la entidad en función de sus costos de servicio, eficiencia y logros;
- e) Información sobre la condición financiera de la entidad y sus variaciones;
- f) Información sobre los ingresos presupuestales previstos, que permita conocer los conceptos que los generan, realizar el seguimiento de los mismos hasta su ingreso a la Tesorería del Ente Público y evaluar la eficacia y eficiencia con la que se recaudan;
- g) Información sobre la asignación y uso de los recursos presupuestales que permita realizar el seguimiento de los fondos públicos, desde que se otorga la autorización para gastar hasta su pago, incluyendo el cumplimiento de los requisitos legales y contractuales vigentes.
- h) Información sobre el flujo de fondos resultante de todas las operaciones del ente público, de forma tal que permita conocer su postura fiscal e información complementaria para generar las Cuentas Nacionales.
- i) Información que coadyuve a la evaluación del desempeño de la institución y de los administradores de fondos públicos.

Asimismo, los Estados Financieros también pueden tener un papel predictivo o proyectivo, suministrando información útil para predecir el nivel de los recursos requeridos por las operaciones corrientes, los recursos que estas operaciones pueden generar y los riesgos e incertidumbres asociados.

De acuerdo con la LGCG, según su artículo 55 en correlación con el 46 y 48, el Municipio deberá producir a través del SIAC; la información contable y presupuestal siguiente:

1. Estado de situación financiera;
2. Estado de variación en la hacienda pública;
3. Estado de cambios en la situación financiera;
4. Notas a los estados financieros;
5. Estado analítico del activo;
6. Estado analítico de ingresos, del que se derivará la presentación en clasificación económica por fuente de financiamiento y concepto, incluyendo los ingresos excedentes generados.
7. Estado analítico del ejercicio del presupuesto de egresos del que se derivarán las siguientes clasificaciones:
 - i. Administrativa
 - ii. Económica y por objeto del gasto
 - iii. Funcional – programática.

A.1.1. ESTADO DE SITUACIÓN FINANCIERA

El Estado de Situación Financiera tiene como **propósito** mostrar información relativa a los recursos y obligaciones de un ente público, a una fecha determinada. Se estructura en **Activos, Pasivos y Patrimonio/Hacienda Pública**.

Los activos están ordenados de acuerdo con su **disponibilidad** en circulantes y no circulantes revelando sus restricciones; y los pasivos, por su **exigibilidad** igualmente en circulantes y no circulantes, de esta manera se revelan las restricciones a las que el ente público está sujeto, así como sus riesgos financieros.



H. XIII AYUNTAMIENTO DE LOS CABOS, B.C.S
TESORERÍA MUNICIPAL
ESTADO DE SITUACIÓN FINANCIERA AL 30 DE ABRIL DE 2020

Fecha y Hora de Impresión: 13/07/2020 10:00 a.m.

1	ACTIVO	2020	2019	2	PASIVO	2020	2019
1.1	ACTIVO CIRCULANTE			2.1	PASIVO CIRCULANTE		
1.1.1	EFFECTIVO Y EQUIVALENTES	257,659,922	455,116,304	2.1.1	CUENTAS POR PAGAR A CORTO PLAZO	392,303,840	461,703,066
1.1.1.1	EFFECTIVO	24,161,652	23,773,650	2.1.1.1	SERVICIOS PERSONALES POR PAGAR	6,293,063	5,915,959
1.1.1.2	BANCOS/TESORERIA	232,159,615	430,250,378	2.1.1.2	PROVEEDORES	131,575,066	135,722,514
1.1.1.3	BANCOS/DEPENDENCIAS Y OTROS	45,115	45,115	2.1.1.3	CONTRATISTAS POR OBRAS PÚBLICAS	35,307,475	28,681,617
1.1.1.6	DEPÓSITOS DE FONDOS DE TERCEROS EN GARANTIA Y/O	1,057,573	811,193	2.1.1.4	PARTICIPACIONES Y APORTACIONES POR PAGAR A CORTO	4,154,263	5,453,549
1.1.1.9	OTROS EFFECTIVOS Y EQUIVALENTES	235,968	235,968				
1.1.2	DERECHOS A RECIBIR EFFECTIVO O EQUIVALENTES	573,596,709	340,314,997	2.1.1.7	RETENCIONES Y CONTRIBUCIONES POR PAGAR A CORTO PLA	146,912,937	201,364,113
1.1.2.1	INVERSIONES FINANCIERAS DE CORTO PLAZO	217,329,915	28,585,318				
1.1.2.2	CUENTAS POR COBRAR A CORTO PLAZO	6,892,657	5,673,947	2.1.1.9	OTRAS CUENTAS POR PAGAR	68,011,803	84,565,314
1.1.2.3	DEUDORES DIVERSOS POR COBRAR A CORTO PLAZO	203,026,317	203,636,773	2.1.3	PORCIÓN A C.P. DE LA DEUDA PÚBLICA INTERNA	4,467,404	25,419,725
1.1.2.4	INGRESOS POR RECUPERAR A CORTO PLAZO	1,170,000	-				
1.1.2.9	OTROS DERECHOS A RECIBIR EFFECTIVO O EQUIVALENTES A CP	145,177,820	102,418,959	2.1.3.1	PORCIÓN A C.P. DE LA DEUDA PÚBLICA INTERNA	4,467,404	25,419,725
1.1.3	DERECHOS A RECIBIR BIENES O SERVICIOS	123,976,442	100,832,244	2.1.6	FONDOS Y BIENES DE TERCEROS	9,813,312	9,835,486
1.1.3.1	ANT. A PROV. POR ADQ. DE BIENES Y PRESTACIÓN DE SERV. A C.P.	66,321,676	46,839,920	2.1.6.1	DEPOSITOS EN GARANTIA	9,813,312	9,835,486
1.1.3.2	ANT. A PROV. POR ADQ. DE BIENES INMUEBLES Y MUEBLES A C.P.	4,221,679	3,352,115	2.1.9	OTROS PASIVOS A CORTO PLAZO	241,218,396	208,905,990
1.1.3.4	ANT. A CONTRATISTAS POR OBRAS PÚBLICAS A C.P.	53,433,087	50,640,209	2.1.9.1	INGRESOS POR CLASIFICAR	240,577,642	208,152,761
1.1.5	ALMACÉN	13,841,647	7,050,326	2.1.9.9	OTROS PASIVOS CIRCULANTES	840,754	753,219
1.1.5.1	ALMACÉN DE MATERIALES Y SUMINISTROS DE CONSUMO	13,841,647	7,050,326				
1.1.9	OTROS ACTIVOS CIRCULANTES	8,736,845	8,736,845				
1.1.9.1	VALORES EN GARANTIA	8,736,845	8,736,845				
	SUMA DE ACTIVO CIRCULANTE	977,811,565	912,050,717		SUMA DE PASIVO CIRCULANTE	647,802,951	705,864,257
1.2	ACTIVO NO CIRCULANTE			2.2	PASIVO NO CIRCULANTE		
1.2.1	INVERSIONES FINANCIERAS A LARGO PLAZO	16,208,219	13,097,766	2.2.3	DEUDA PÚBLICA A LARGO PLAZO	308,896,728	316,372,451
1.2.1.3	FIDEICOMISOS, MANDATOS Y CONTRATOS ANALOGOS	16,208,219	13,097,766	2.2.3.3	PRÉSTAMOS DE LA DEUDA PÚBLICA	308,896,728	316,372,451
1.2.2	DERECHOS A RECIBIR EFFECTIVO O EQUIVALENTES A L.P.	264,166,895	144,327,533				
1.2.2.2	DEUDORES DIVERSOS A LARGO PLAZO	263,166,895	143,327,533				
1.2.2.3	INGRESOS POR RECUPERAR A LARGO PLAZO	-	-				
1.2.2.4	PRESTAMOS OTORGADOS A LARGO PLAZO	1,000,000	1,000,000				
1.2.3	BIENES INM., INFRAESTRUCTURA Y CONSTRUC. EN PROCESO	1,719,491,683	1,684,955,548				
1.2.3.1	TERRENOS	734,871,437	729,370,031				
1.2.3.2	VIVIENDAS	2,238,575	2,238,575				
1.2.3.3	EDIFICIOS NO HABITACIONALES	32,992,011	32,992,011				
1.2.3.5	CONSTRUCCIONES EN PROCESO EN BIENES DE DOMINIO PÚBLICO	764,217,775	735,183,046				
1.2.3.6	CONSTRUCCIONES EN PROCESO EN BIENES PROPIOS	178,431,125	178,431,125				
1.2.3.9	OTROS BIENES INMUEBLES	6,740,760	6,740,760				
1.2.4	BIENES MUEBLES	1,018,630,984	906,878,154				
1.2.4.1	MOBILIARIO Y EQUIPO DE ADMINISTRACIÓN	236,370,848	173,834,874				
1.2.4.2	MOBILIARIO Y EQUIPO EDUCACIONAL Y RECREATIVO	12,666,212	9,433,929	3.1	PATRIMONIO CONTRIBUIDO	1,228,885,361	1,228,885,361
1.2.4.3	EQUIPO E INSTRUMENTAL MÉDICO Y DE LABORATORIO	243,547	179,840	3.1.1	APORTACIONES	990,880,326	990,880,326
1.2.4.4	VEHICULOS Y EQUIPO DE TRANSPORTE	367,539,057	357,083,451	3.1.3	DONACIONES DE CAPITAL	238,005,035	238,005,035
1.2.4.5	EQUIPO DE DEFENSA Y SEGURIDAD	92,393,346	61,856,134	3.2	PATRIMONIO GENERADO	1,847,837,503	1,441,273,509
1.2.4.6	MAQUINARIA, OTROS EQUIPOS Y HERRAMIENTAS	303,772,013	301,034,966	3.2.1	RESULTADOS DEL EJERCICIO	387,559,262	515,890,066
1.2.4.7	COLECCIONES, OBRAS DE ARTE Y OBJETOS VALIOSOS	650,380	650,380	3.2.2	RESULTADOS DE EJERCICIOS ANTERIORES	1,558,729,427	1,021,890,210
1.2.4.8	ACTIVOS BIOLÓGICOS	4,949,580	2,804,580	3.2.7	RECTIFICACIONES DE RESULTADOS DE EJERCICIOS	-	96,486,767
1.2.4.9	OTROS BIENES MUEBLES	46,000	-				
1.2.5	ACTIVOS INTANGIBLES	37,113,197	31,085,861				
1.2.5.1	SOFTWARE	36,707,054	30,882,694				
1.2.5.2	PATENTES, MARCAS Y DERECHOS	104,980	79,480				
1.2.5.4	LICENCIAS	301,163	123,688				
	SUMA DE ACTIVO NO CIRCULANTE	3,055,610,977	2,780,344,862		SUMA HACIENDA PÚBLICA/PATRIMONIO	3,076,722,863	2,670,158,870
	TOTAL DE ACTIVOS	4,033,422,543	3,692,395,578		TOTAL PASIVOS Y HACIENDA PÚBLICA/PATRIMONIO	4,033,422,543	3,692,395,578

A.1.2. ESTADO DE ACTIVIDADES

La finalidad del estado de actividades es informar el monto del cambio total en la Hacienda Pública/Patrimonio Generado durante un periodo y proporcionar información relevante sobre el resultado de las transacciones y otros eventos relacionados con la operación del ente público que afecten o modifican su patrimonio.

Muestra una relación resumida de los ingresos y los gastos y otras pérdidas del ente público durante un periodo determinado comparándolo con el mismo periodo del ejercicio anterior, cuya diferencia positiva o negativa determina el ahorro o desahorro (resultado del ejercicio).



H. XIII AYUNTAMIENTO DE LOS CABOS, B.C.S.
TESORERÍA MUNICIPAL
ESTADO DE ACTIVIDADES DEL 01 AL 30 DE ABRIL DE 2020

Fecha y Hora de Impresión: 13/07/2020 10:00 a.m.

INGRESOS	2020		2019	
	DEL PERIODO	ACUMULADO	DEL PERIODO	ACUMULADO
4.1 INGRESOS DE GESTIÓN	36,625,911	577,485,251	109,015,673	579,557,164
4.1.1 IMPUESTOS	35,277,365	509,984,822	72,499,908	488,104,545
4.1.4 DERECHOS	849,641	43,316,187	31,419,313	72,589,773
4.1.5 PRODUCTOS DE TIPO CORRIENTE	2,715	1,576,991	1,228,526	9,261,063
4.1.6 APROVECHAMIENTOS DE TIPO CORRIENTE	496,190	22,607,251	3,867,926	9,601,783
4.2 PARTICIPACIONES Y APORTACIONES	105,002,144	422,613,698	96,649,584	407,761,468
4.2.1.1 PARTICIPACIONES FEDERALES	57,860,905	198,567,556	44,539,005	180,885,889
FONDO GENERAL	45,414,343	155,874,410	33,541,604	138,437,506
FONDO DE FOMENTO MUNICIPAL	7,032,938	24,633,335	5,689,839	22,986,338
TENENCIA	7,244	18,644	3,325	31,737
FONDO DE FISCALIZACIÓN	2,879,319	5,886,070	2,858,627	7,329,458
IMPUESTOS ESPECIALES	725,757	4,064,045	838,917	4,447,936
IMPUESTOS SOBRE AUTOMOVILES NUEVOS	175,350	628,039	18,458	91,102
IMPUESTO A LA GASOLINA Y EL DIESEL	1,625,954	7,463,013	1,588,235	7,561,812
4.2.1.1.2 PARTICIPACIONES ESTATALES	3,499,682	52,267,739	16,139,326	72,387,832
CONTROL VEHICULAR	1,576,067	23,742,009	8,664,494	35,073,704
REGISTRO CIVIL	129,932	1,685,032	369,792	1,693,745
REGISTRO PUBLICO DE LA PROPIEDAD Y EL COMERCIO	1,793,683	26,840,698	7,105,040	35,620,383
4.2.1.2 APORTACIONES	30,192,049	120,768,196	33,083,281	117,960,103
FAIS	10,554,394	42,217,576	14,373,021	43,119,063
FORTAMUN	19,637,655	78,550,620	18,710,260	74,841,040
4.2.1.3 CONVENIOS	13,359,485	13,359,485		
CONVENIOS FORTASEG	13,359,485	13,359,485		
4.2.1.4 INCENTIVOS DERIVADOS DE LA COLABORACION FISCAL	90,023	37,650,722	2,887,972	36,527,644
USO Y GOCE DE LA ZONA FEDERAL MARITIMO TERRESTRE	90,023	37,650,722	2,887,972	36,527,644
4.3 OTROS INGRESOS	6,291,813	17,810,397	3,457,214	14,209,253
4.3.1 INGRESOS FINANCIEROS	1,719,405	6,364,941	2,083,592	5,213,029
4.3.4 OTROS INGRESOS Y BENEFICIOS VARIOS	4,572,407	11,445,456	1,373,623	8,996,224
TOTAL DE INGRESOS	147,919,867	1,017,909,346	209,122,471	1,001,527,885
EGRESOS				
5.1 GASTOS DE FUNCIONAMIENTO	163,343,208	559,412,126	121,265,547	432,024,889
5.1.1 SERVICIOS PERSONALES	75,751,367	310,642,314	76,061,050	280,634,720
5.1.2 MATERIALES Y SUMINISTROS	16,398,841	82,023,077	21,075,970	59,241,778
5.1.3 SERVICIOS GENERALES	71,193,000	166,746,735	24,128,528	92,148,391
5.2 TRANSF., ASIGNACIONES, SUBSIDIOS Y OTRAS AYUDAS	15,312,770	57,152,161	7,227,235	40,884,337
5.2.1 TRANSFERENCIAS INTERNAS Y ASIGNACIONES AL SECTOR PÚBLICO	27,007	11,295,217	447,611	10,258,949
5.2.4 AYUDAS SOCIALES	15,285,764	45,856,944	6,779,624	30,625,388
5.4 INT., COM. Y OTROS GASTOS DE LA DEUDA PÚBLICA	4,642,313	12,434,476	3,360,862	12,671,501
5.4.1 INTERESES DE LA DEUDA PÚBLICA	4,642,313	12,434,476	3,360,862	12,671,501
5.5 OTROS GASTOS Y PÉRDIDAS EXTRAORDINARIAS	59,358	1,351,320	21,612	57,765
5.5.9 OTROS GASTOS	59,358	1,351,320	-	-
TOTAL DE GASTOS Y OTRAS PÉRDIDAS	183,357,649	630,350,084	131,875,257	485,647,819
AHORRO (DESAHORRO) -	35,437,782	387,559,262	77,247,214	515,880,066

A.1.3. ESTADO DE VARIACIÓN EN LA HACIENDA PÚBLICA

Este estado tiene por **finalidad** mostrar los cambios que sufrieron los distintos elementos que componen la Hacienda Pública/Patrimonio del Municipio, entre el inicio y el final del período. Además de mostrar esas variaciones busca explicar y analizar cada una de ellas.

De su análisis se pueden detectar las situaciones negativas y positivas acontecidas durante el ejercicio que pueden servir de base para tomar decisiones correctivas, o para aprovechar oportunidades y fortalezas detectadas con el análisis del comportamiento de la Hacienda Pública/Patrimonio.

Para elaborar el Estado de Variaciones en la Hacienda Pública/Patrimonio, se utiliza el Estado de Actividades y el Estado de Situación Financiera, con corte en dos fechas, de modo que se puede determinar la respectiva variación. Este estado debe abarcar las variaciones entre las fechas de inicio y cierre del período, aunque para efectos de análisis puede trabajarse con un lapso mayor.



H. XIII AYUNTAMIENTO DE LOS CABOS, B.C.S
TESORERIA MUNICIPAL
ESTADO DE VARIACIONES EN LA HACIENDA PÚBLICA/PATRIMONIO
AL 30 DE ABRIL DE 2020

Fecha y Hora de Impresión: 13/07/2020 10:00 a.m.

CUENTA	DESCRIPCIÓN	PATRIMONIO CONTRIBUIDO	PATRIMONIO GENERADO DE EJERCICIOS ANTERIORES	PATRIMONIO GENERADO DEL EJERCICIO	AJUSTE POR CAMBIO DE VALOR	TOTAL
3	PATRIMONIO CONTRIBUIDO	1,228,885,361		-	-	1,228,885,361
3.1.1	APORTACIONES	990,880,326		-	-	990,880,326
3.1.3	DONACIONES DE CAPITAL	238,005,035		-	-	238,005,035
3	PATRIMONIO GENERADO	1,460,429,059		387,408,443		1,847,837,503
3.2.1	RESULTADOS DEL EJERCICIO: AHORRO/(DESAHORRO)		-	387,559,262		387,559,262
3.2.2	RESULTADOS DE EJERCICIOS ANTERIORES		1,558,729,427	-		1,558,729,427
3.2.7	RECTIFICACIONES DE RESULTADOS DE EJERCICIOS ANTERIORES		- 98,300,367 -	150,819	- -	98,451,186
	PATRIMONIO AL FINAL DEL EJERCICIO	2,689,314,420		387,408,443		3,076,722,864

A.1.4. ESTADO DE CAMBIOS EN LA SITUACIÓN FINANCIERA.

Su **finalidad** es proveer de información sobre los flujos de efectivo que tuvo el Municipio, identificando las fuentes de entradas y salidas de recursos.

Proporciona una base para **evaluar** la capacidad del ente para generar efectivo y equivalentes de efectivo, así como su capacidad para utilizar los flujos derivados de ellos. Por la importancia que tiene el efectivo en cualquier ente, este estado constituye una referencia para la identificación de las entradas y salidas de recursos.

El Estado de Cambios en la Situación Financiera, es emitido tanto por los entes lucrativos como por aquéllos que tienen propósitos no lucrativos y se conforma por los siguientes elementos básicos: origen de los recursos y aplicación de recursos.

Origen de los recursos: Es el incremento del flujo de efectivo, provocado por la disminución de cualquier otro activo distinto al efectivo, el incremento de pasivos, o por incrementos en la Hacienda Pública/Patrimonio Contribuido. Para que una entrada de recursos pueda ser considerada como tal, debe identificarse necesariamente con un **incremento en el efectivo**.

Aplicación de los recursos: Es la disminución del efectivo, provocada por el incremento de cualquier otro activo distinto al efectivo, la disminución de pasivos o por la disposición del patrimonio. Para que una aplicación de recursos pueda ser considerada como tal, debe identificarse necesariamente con una **disminución de efectivo**.



H. XIII AYUNTAMIENTO DE LOS CABOS, B.C.S.
TESORERÍA MUNICIPAL
ESTADO DE CAMBIOS EN LA SITUACION FINANCIERA
DEL 01 AL 30 DE ABRIL DE 2020

Fecha y Hora de Impresión: 13/07/2020 10:00 a.m.

	ORIGEN	APLICACIÓN
RESULTADO DEL PERIODO	-	35,437,782.07
ACTIVO		
EFFECTIVO	-	49,584
BANCOS/TESORERIA	-	31,308,032
INVERSIONES FINANCIERAS A CORTO PLAZO	47,319,770	-
CUENTAS POR COBRAR A CORTO PLAZO	521,131	-
DEUDORES DIVERSOS POR COBRAR A CORTO PLAZO	-	700,625
OTROS DERECHOS A RECIBIR EN EFECTIVO Y EQUIVALENTES	-	2,316,640
ANTICIPO A PROVEEDORES DE BIENES Y SERVICIOS	-	619,280
ALMACEN DE MATERIALES Y SUMINISTROS	-	4,940,073
DEUDORES DIVERSOS A LARGO PLAZO	-	14,203,974
FIDEICOMISOS, MANDATOS Y CONTRATOS ANALOGOS	-	5,674,660
MOBILIARIO Y EQUIPO DE ADMINISTRACIÓN	-	1,725,104
MAQUINARIA Y EQUIPO EDUCACIONAL RECREATIVO	-	1,799
CAMBIOS EN ACTIVO	47,840,901	61,539,771
SERVICIOS PERSONALES POR PAGAR A CORTO PLAZO	48,099	-
PROVEEDORES	43,347,050	-
RETENCIONES Y CONTRIBUCIONES	6,995,800	-
DEVOLUCIONES Y APORTACIONES POR PAGAR A CORTO PLAZO	-	20,000
OTRAS CUENTAS POR PAGAR A CORTO PLAZO	56,526	-
PORCION A CORTO PLAZO DE LA DEUDA PÚBLICA INTERNA	-	1,202,331
INGRESOS POR CLASIFICAR	72,327	-
OTROS PASIVOS CIRCULANTES	-	10,000
CAMBIO EN PASIVO	50,519,802	1,232,331
PATRIMONIO GENERADO	-	150,819
CAMBIO EN LA HACIENDA PÚBLICA/PATRIMONIO	-	150,819
TOTAL	98,360,703	98,360,703



H. XIII AYUNTAMIENTO DE LOS CABOS, B.C.S.
TESORERIA MUNICIPAL
ESTADO DE FLUJOS DE EFECTIVO
DEL 01 AL 30 DE ABRIL DE 2020

Fecha y Hora de Impresión: 13/07/2020 10:00 a.m.

ORIGEN DE FONDOS	2 0 2 0	2 0 1 9	APLICACIÓN DE FONDOS	2 0 2 0	2 0 1 9
INGRESOS DE GESTIÓN	36,625,911	109,015,673	EGRESOS	183,357,649	131,875,257
IMPUESTOS	35,277,365	72,499,908	SERVICIOS PERSONALES	75,751,367	76,061,050
DERECHOS	849,641	31,419,313	MATERIALES Y SUMINISTROS	16,398,841	21,075,970
PRODUCTOS DE TIPO CORRIENTE	2,715	1,228,525.80	SERVICIOS GENERALES	71,193,000	24,128,528
APROVECHAMIENTOS DE TIPO CORRIENTE	496,190	3,867,926.34	TRANSFERENCIAS, ASIGNACIONES, SUBSIDIOS Y OTRAS AYUDAS	15,312,770	7,227,235
PARTICIPACIONES Y APORTACIONES	105,002,144	96,649,584	INTERESES DE LA DEUDA PÚBLICA	4,642,312.74	3,360,862
PARTICIPACIONES	61,360,587	60,678,331	OTROS GASTOS	59,358	21,612
APORTACIONES	30,192,049	33,083,281			
CONVENIOS	13,359,485	-			
INCENTIVOS DERIVADOS DE LA COLABORACION FISCAL	90,023	2,887,972			
OTROS INGRESOS	6,291,813	3,457,214			
INGRESOS FINANCIEROS	1,719,405	2,083,592			
OTROS INGRESOS Y BENEFICIOS VARIOS	4,572,407	1,373,623			
TOTAL DE FONDOS	147,919,867	209,122,471			
EFECTIVO Y VALORES DE INMEDIATA REALIZACIÓN AL 31 DE MARZO DE 2020	226,302,306	220,244,861	EFECTIVO Y VALORES DE INMEDIATA REALIZACIÓN AL 30 DE ABRIL DE 2020	257,659,922	455,116,304
MOVIMIENTOS CUENTAS ACREEDORAS	107,909,409	- 15,001,442	MOVIMIENTOS CUENTAS DEUDORAS	- 17,658,746	- 243,427,810
			PROVEEDORES	57,570,425	67,656,140
			DEUDA PÚBLICA	1,202,331.00	3,145,999
TOTAL	482,131,582	414,365,890	TOTAL	482,131,582	414,365,890

A.1.5. ESTADO ANALÍTICO DEL ACTIVO

Muestra el comportamiento de los fondos, valores, derechos y bienes debidamente identificados y cuantificados en términos monetarios, que dispone el ente público para realizar sus actividades, entre el inicio y el fin del período.

La finalidad del presente estado es suministrar información, a nivel de cuentas, de los movimientos de los activos controlados por la entidad durante un período determinado para que los distintos usuarios tomen decisiones económicas fundamentadas.

Asimismo, la estructura presentada permite la construcción de series de tiempo y de otro tipo de herramientas de análisis con las que el usuario pueda hacer proyecciones del comportamiento de cada una de las cuentas integrantes, así como los análisis que juzgue pertinentes.



H. XIII AYUNTAMIENTO DE LOS CABOS, B.C.S.
TESORERÍA MUNICIPAL
ESTADO ANALÍTICO DEL ACTIVO
DEL 01 AL 30 DE ABRIL DE 2020

Fecha y Hora de Impresión: 13/07/2020 10:00 a.m.

CUENTA	DESCRIPCIÓN DE LA CUENTA	SALDOS INICIALES	MOVIMIENTOS DEL PERIODO		SALDOS FINALES	FLUJO DEL PERIODO
			CARGOS	ABONOS		
1	ACTIVO	4,019,723,673	402,747,649	389,048,779	4,033,422,543	13,698,871
1.1	ACTIVO CIRCULANTE	985,718,232	359,662,544	367,569,211	977,811,565	7,906,667
1.1.1	EFFECTIVO Y EQUIVALENTES	226,302,306	310,145,980	278,788,364	257,659,922	31,357,616
1.1.1.1	EFFECTIVO	24,112,068	846,654	797,070	24,161,652	49,584
1.1.1.2	BANCOS/TESORERÍA	200,851,583	309,299,326	277,991,294	232,159,615	31,308,032
1.1.1.3	BANCOS/DEPENDENCIAS Y OTROS	45,115	-	-	45,115	-
1.1.1.6	DEPÓSITOS DE FONDOS DE TERCEROS EN GARANTIA Y/O	1,057,573	-	-	1,057,573	-
1.1.1.9	OTROS EFFECTIVOS Y EQUIVALENTES	235,968	-	-	235,968	-
1.1.2	DERECHOS A RECIBIR EFFECTIVO O EQUIVALENTES	618,420,345	43,957,211	88,780,847	573,596,709	44,823,636
1.1.2.1	INVERSIONES FINANCIERAS DE CORTO PLAZO	264,649,686	40,024,908	87,344,678	217,329,915	47,319,770
1.1.2.2	CUENTAS POR COBRAR A CORTO PLAZO	7,413,788	190,538	711,669	6,892,657	521,131
1.1.2.3	DEUDORES DIVERSOS POR COBRAR A CORTO PLAZO	202,325,692	1,239,125	538,500	203,026,317	700,625
1.1.2.4	INGRESOS POR RECUPERAR A CORTO PLAZO	1,170,000	-	-	1,170,000	-
1.1.2.9	OTROS DERECHOS A RECIBIR EFFECTIVO O EQUIVALENTES A	142,861,180	2,502,640	186,000	145,177,820	2,316,640
1.1.3	DERECHOS A RECIBIR BIENES O SERVICIOS	123,357,162	619,280	-	123,976,442	619,280
1.1.3.1	ANT. A PROV. POR ADQ. DE BIENES Y PRESTACIÓN DE	65,702,396	619,280	-	66,321,676	619,280
1.1.3.2	ANT. A PROV. POR ADQ. DE BIENES INMUEBLES Y MUEBLES A	4,221,679	-	-	4,221,679	-
1.1.3.4	ANT. A CONTRATISTAS POR OBRAS PÚBLICAS A CORTO PLAZO	53,433,087	-	-	53,433,087	-
1.1.5	ALMACÉN	8,901,574	4,940,073	-	13,841,647	4,940,073
1.1.5.1	ALMACÉN DE MATERIALES Y SUMINISTROS DE CONSUMO	8,901,574	4,940,073	-	13,841,647	4,940,073
1.1.9	OTROS ACTIVOS CIRCULANTES	8,736,845	-	-	8,736,845	-
1.1.9.1	VALORES EN GARANTÍA	8,736,845	-	-	8,736,845	-
1.2	ACTIVO NO CIRCULANTE	3,034,005,441	43,085,105	21,479,568	3,055,610,977	21,605,537
1.2.1	INVERSIONES FINANCIERAS A LARGO PLAZO	10,533,559	27,154,228	21,479,568	16,208,219	5,674,660
1.2.1.3	FIDEICOMISOS, MANDATOS Y CONTRATOS ANÁLOGOS	10,533,559	27,154,228	21,479,568	16,208,219	5,674,660
1.2.2	DERECHOS A RECIBIR EFFECTIVO O EQUIVALENTES A LARGO	249,962,920	14,203,974	-	264,166,895	14,203,974
1.2.2.2	DEUDORES DIVERSOS A LARGO PLAZO	249,962,920	14,203,974	-	263,166,895	14,203,974
1.2.2.4	PRÉSTAMOS OTORGADOS A LARGO PLAZO	1,000,000	-	-	1,000,000	-
1.2.3	BIENES INMUEBLES, INFRAESTRUCTURA Y	1,719,491,683	-	-	1,719,491,683	-
1.2.3.1	TERRENOS	734,871,437	-	-	734,871,437	-
1.2.3.2	VIVIENDAS	2,238,575	-	-	2,238,575	-
1.2.3.3	EDIFICIOS NO HABITACIONALES	32,992,011	-	-	32,992,011	-
1.2.3.5	CONSTRUCCIONES EN PROCESO EN BIENES DE DOMINIO	764,217,775	-	-	764,217,775	-
1.2.3.6	CONSTRUCCIONES EN PROCESO EN BIENES PROPIOS	178,431,125	-	-	178,431,125	-
1.2.3.9	OTROS BIENES INMUEBLES	6,740,760	-	-	6,740,760	-
1.2.4	BIENES MUEBLES	1,016,904,081	1,726,903	-	1,018,630,984	1,726,903
1.2.4.1	MOBILIARIO Y EQUIPO DE ADMINISTRACIÓN	234,645,744	1,725,104	-	236,370,848	1,725,104
1.2.4.2	MOBILIARIO Y EQUIPO EDUCACIONAL Y RECREATIVO	12,664,413	1,799	-	12,666,212	1,799
1.2.4.3	EQUIPO E INSTRUMENTAL MÉDICO Y DE LABORATORIO	243,547	-	-	243,547	-
1.2.4.4	VEHICULOS Y EQUIPO DE TRANSPORTE	367,539,057	-	-	367,539,057	-
1.2.4.5	EQUIPO DE DEFENSA Y SEGURIDAD	92,393,346	-	-	92,393,346	-
1.2.4.6	MAQUINARIA, OTROS EQUIPOS Y HERRAMIENTAS	303,772,013	-	-	303,772,013	-
1.2.4.7	COLECCIONES, OBRAS DE ARTE Y OBJETOS VALIOSOS	650,380	-	-	650,380	-
1.2.4.8	ACTIVOS BIOLÓGICOS	4,949,580	-	-	4,949,580	-
1.2.4.9	OTROS BIENES MUEBLES	46,000	-	-	46,000	-
1.2.5	ACTIVOS INTANGIBLES	37,113,197	-	-	37,113,197	-
1.2.5.1	SOFTWARE	36,707,054	-	-	36,707,054	-
1.2.5.2	PATENTES, MARCAS Y DERECHOS	104,980	-	-	104,980	-
1.2.5.4	LICENCIAS	301,163	-	-	301,163	-

A.1.6 ESTADO ANALÍTICO DE LA DEUDA PÚBLICA

Muestra las obligaciones insolutas de los entes públicos, al inicio y fin de cada período, derivadas del endeudamiento interno y externo, realizado en el marco de la legislación vigente.

La **finalidad** de este estado es suministrar a los usuarios información analítica relevante sobre la variación de la deuda del Ente Público entre el inicio y el fin del período, ya sea que tenga su origen en operaciones de crédito público o en cualquier otro tipo de endeudamiento. A las operaciones de crédito público, se les muestra clasificadas según su plazo, en interna o externa, originadas en la colocación de títulos y valores o en contratos de préstamo y, en estos últimos, según el país o institución acreedora. Se presenta al final del siguiente recuadro, la cuenta “Otros Pasivos” en donde se refleja la suma de todo el endeudamiento restante del Ente, es decir, el no originado en operaciones de crédito público o de deuda pública.



H. XIII AYUNTAMIENTO DE LOS CABOS, B.C.S.
TESORERÍA MUNICIPAL
ESTADO ANALÍTICO DE LA DEUDA
AL 30 DE ABRIL DE 2020

Fecha y Hora de Impresión: 13/07/2020 10:00 a.m.

DENOMINACIÓN DE LAS DEUDAS	MONEDA DE CONTRATACIÓN	INSTITUCIÓN O PAIS ACREEDOR	SALDOS AL MOMENTO "N-1 DEL PERIODO"	MOVIMIENTOS			DEPURACIÓN O CONCILIACIÓN	VARIACIÓN DEL ENDEUDAMIENTO DEL PERIODO	SALDOS AL 30 DE ABRIL 2020
				OPERACIONES DE ENDEUDAMIENTO DEL PERIODO					
				AMORTIZACIÓN BRUTA	COLOCACIÓN BRUTA	ENDEUDAMIENTO NETO DEL PERIODO			
DEUDA PÚBLICA									
CORTO PLAZO:									
DEUDA PÚBLICA INTERNA									
INSTITUCIONES DE CRÉDITO:			5,669,735	1,202,331	-	-	1,202,331	4,467,404	
CADENAS PRODUCTIVAS	PESOS	BANCOMER	-	-	-	-	-	-	
CADENAS PRODUCTIVAS	PESOS	SANTANDER	-	-	-	-	-	-	
CRÉDITO SIMPLE	PESOS	BANCOMER	-	-	-	-	-	-	
EMPRÉSTITO REFINANCIAMIENTO			5,669,735	1,202,331	-	-	1,202,331	4,467,404	
CADENAS PRODUCTIVAS	PESOS	BANORTE	-	-	-	-	-	-	
TÍTULOS Y VALORES:									
ARRENDAMIENTOS FINANCIEROS:									
LARGO PLAZO:			308,896,728	-	-	-	-	308,896,728	
DEUDA PÚBLICA INTERNA			308,896,728	-	-	-	-	308,896,728	
INSTITUCIONES DE CRÉDITO:	PESOS	BANORTE	308,896,728	-	-	-	-	308,896,728	
TÍTULOS Y VALORES:									
ARRENDAMIENTOS FINANCIEROS:									
OTROS PASIVOS			592,845,745	155,108,296	205,598,098	50,489,802		643,335,547	
RETENCIONES Y CONTRIBUCIONES POR PAGAR			139,917,137	32,269,999	39,265,799	6,995,800		146,912,937	
PROVEEDORES			88,228,016	57,216,625	100,563,676	43,347,050		131,575,066	
CONTRATISTAS POR OBRAS PÚBLICAS			35,307,475	353,800	353,800	-		35,307,475	
DEPOSITOS EN GARANTIA			9,813,312	-	-	-		9,813,312	
INGRESOS POR CLASIFICAR			240,305,315	5,002,010	5,074,337	72,327		240,377,642	
OTRAS CUENTAS POR PAGAR			62,209,431	-	56,526	56,526		62,265,958	
OOMSAPASLC			5,745,846	-	-	-		5,745,846	
SERVICIOS PERSONALES			6,244,965	52,924,837	52,972,936	48,099		6,293,063	
PARTICIPACIONES Y APORTACIONES POR PAGAR A CORTO PLAZO			4,154,263	-	-	-		4,154,263	
DEVOLUCIONES Y APORTACIONES POR PAGAR A CORTO PLAZO			69,232	20,000	-	20,000		49,232	
OTROS PASIVOS CIRCULANTES			850,754	7,321,024	7,311,024	10,000		840,754	
TOTAL DEUDA Y OTROS PASIVOS			907,412,208	156,310,627	205,598,098	49,287,471		956,699,680	

A. 1.7 BALANZA DE COMPROBACION

La **finalidad** de este estado es comprobar que la totalidad de los cargos es igual a la totalidad de los abonos efectuados en los registros contables al fin de cada mes. Siendo un extracto de saldos de las cuentas de mayor que tiene por objeto determinar la igualdad de los cargos y abonos asentados y fijar un resumen básico para los estados financieros.



H. XIII AYUNTAMIENTO DE LOS CABOS, B.C.S
TESORERÍA MUNICIPAL
BALANZA DE COMPROBACIÓN AL 30 DE ABRIL DE 2020

Fecha y Hora de Impresión: 13/07/2020 10:00 a.m.

No.	Descripción	Saldo Inicial		Movimientos		Saldo Final	
		Deudor	Acreedor	Cargos	Abonos	Deudor	Acreedor
1	ACTIVO	4,019,723,673	-	402,747,649	389,048,779	4,033,422,543	-
1.1	ACTIVO CIRCULANTE	985,718,232	-	359,662,544	367,569,211	977,811,565	-
1.1.1	EFECTIVO Y EQUIVALENTES	226,302,306	-	310,145,980	278,788,364	257,659,922	-
1111	EFECTIVO	24,112,088	-	846,654	797,070	24,616,52	-
1112	BANCOS/ TESORERÍA	200,851,583	-	309,299,326	277,991,294	232,69,615	-
1113	BANCOS/DEPENDENCIAS Y OTROS	45,115	-	-	-	45,115	-
1116	DEPÓSITOS DE FONDOS DE TERCEROS EN GARANTÍA Y/O ADMINISTRACIÓN	1057,573	-	-	-	1057,573	-
1119	OTROS EFECTIVOS Y EQUIVALENTES	235,968	-	-	-	235,968	-
1.1.2	DERECHOS A RECIBIR EFECTIVO O EQUIVALENTES	618,420,345	-	43,957,211	88,780,847	573,596,709	-
112.1	INVERSIONES FINANCIERAS DE CORTO PLAZO	264,649,686	-	40,024,908	87,344,678	217,329,915	-
112.2	CUENTAS POR COBRAR A CORTO PLAZO	7,413,788	-	190,538	711,669	6,892,657	-
112.3	DEUDORES DIVERSOS POR COBRAR A CORTO PLAZO	202,325,692	-	1,239,125	538,500	203,026,317	-
112.4	INGRESOS POR RECUPERAR A CORTO PLAZO	1,170,000	-	-	-	1,170,000	-
112.9	OTROS DERECHOS A RECIBIR EFECTIVO O EQUIVALENTES A C.P.	142,861,180	-	2,502,640	186,000	145,177,820	-
1.1.3	DERECHOS A RECIBIR BIENES O SERVICIOS	123,357,162	-	619,280	-	123,976,442	-
113.1	ANT. A PROV. POR ADQ. DE BIENES Y PRESTACIÓN DE SERVICIOS A C.P.	65,702,396	-	619,280	-	66,321,676	-
113.2	ANT. A PROV. POR ADQ. DE BIENES INMUEBLES Y MUEBLES A C.P.	4,221,679	-	-	-	4,221,679	-
113.4	ANT. A CONTRATISTAS POR OBRAS PÚBLICAS A CORTO PLAZO	53,433,087	-	-	-	53,433,087	-
1.1.5	ALMACÉN	8,901,574	-	4,940,073	-	13,841,647	-
115.1	ALMACÉN DE MATERIALES Y SUMINISTROS DE CONSUMO	8,901,574	-	4,940,073	-	13,841,647	-
1.1.9	OTROS ACTIVOS CIRCULANTES	8,736,845	-	-	-	8,736,845	-
119.1	VALORES EN GARANTÍA	8,736,845	-	-	-	8,736,845	-
1.2	ACTIVO NO CIRCULANTE	3,034,005,441	-	43,085,105	21,479,568	3,055,610,978	-
1.2.1	INVERSIONES FINANCIERAS A LARGO PLAZO	10,533,559	-	27,154,228	21,479,568	16,208,219	-
12.13	FIDEICOMISOS, MANDATOS Y CONTRATOS ANALOGOS	10,533,559	-	27,154,228	21,479,568	16,208,219	-
1.2.2	DERECHOS A RECIBIR EFECTIVO O EQUIVALENTES A LARGO PLAZO	249,962,920	-	14,203,974	-	264,166,895	-
12.2.2	DEUDORES DIVERSOS A LARGO PLAZO	248,962,920	-	14,203,974	-	263,166,895	-
12.2.4	PRÉSTAMOS OTORGADOS A LARGO PLAZO	1,000,000	-	-	-	1,000,000	-

TESORERÍA MUNICIPAL

Dirección Municipal de Contabilidad
Cuenta Pública Abril 2020

1.2.3	BIENES INMUEBLES, INFRAESTRUCTURA Y CONSTRUCCIONES EN PROCESO	1,719,491,683	-	-	-	1,719,491,683	-
12.3.1	TERRENOS	734,871,437	-	-	-	734,871,437	-
12.3.2	VIVIENDAS	2,238,575	-	-	-	2,238,575	-
12.3.3	EDIFICIOS NO HABITACIONALES	32,992,011	-	-	-	32,992,011	-
12.3.5	CONSTRUCCIONES EN PROCESO EN BIENES DE DOMINIO PÚBLICO	764,217,775	-	-	-	764,217,775	-
12.3.6	CONSTRUCCIONES EN PROCESO EN BIENES PROPIOS	178,431,125	-	-	-	178,431,125	-
12.3.9	OTROS BIENES INMUEBLES	6,740,760	-	-	-	6,740,760	-
1.2.4	BIENES MUEBLES	1,016,904,081	-	1,726,903	-	1,018,630,984	-
12.4.1	MOBILIARIO Y EQUIPO DE ADMINISTRACIÓN	234,645,744	-	1,725,104	-	236,370,848	-
12.4.2	MOBILIARIO Y EQUIPO EDUCACIONAL Y RECREATIVO	12,664,413	-	1,799	-	12,666,212	-
12.4.3	EQUIPO E INSTRUMENTAL MÉDICO Y DE LABORATORIO	243,547	-	-	-	243,547	-
12.4.4	VEHICULOS Y EQUIPO DE TRANSPORTE	367,539,057	-	-	-	367,539,057	-
12.4.5	EQUIPO DE DEFENSA Y SEGURIDAD	92,393,346	-	-	-	92,393,346	-
12.4.6	MAQUINARIA, OTROS EQUIPOS Y HERRAMIENTAS	303,772,013	-	-	-	303,772,013	-
12.4.7	COLECCIONES, OBRAS DE ARTE Y OBJETOS VALIOSOS	650,380	-	-	-	650,380	-
12.4.8	ACTIVOS BIOLÓGICOS	4,949,580	-	-	-	4,949,580	-
12.4.9	OTROS BIENES MUEBLES	46,000	-	-	-	46,000	-
1.2.5	ACTIVOS INTANGIBLES	37,113,197	-	-	-	37,113,197	-
12.5.1	SOFTWARE	36,707,054	-	-	-	36,707,054	-
12.5.2	PATENTES, MARCAS Y DERECHOS	104,980	-	-	-	104,980	-
12.5.4	LICENCIAS	301,163	-	-	-	301,163	-
2	PASIVO	-	907,412,208	156,310,627	205,598,098	-	956,699,680
2.1	PASIVO CIRCULANTE	-	598,515,480	156,310,627	205,598,098	-	647,802,951
2.1.1	CUENTAS POR PAGAR A CORTO PLAZO	-	341,876,365	142,785,262	193,212,738	-	392,303,840
2.1.11	SERVICIOS PERSONALES POR PAGAR A CORTO PLAZO	-	6,244,965	52,924,837	52,972,936	-	6,293,063
2.1.12	PROVEEDORES POR PAGAR A CORTO PLAZO	-	88,228,016	57,216,625	100,563,676	-	131,575,066
2.1.13	CONTRATISTAS POR OBRAS PÚBLICAS POR PAGAR A CORTO PLAZO	-	35,307,475	353,800	353,800	-	35,307,475
2.1.14	PARTICIPACIONES Y APORTACIONES POR PAGAR A CORTO PLAZO	-	4,154,263	-	-	-	4,154,263
2.1.17	RETENCIONES Y CONTRIBUCIONES POR PAGAR A CORTO PLAZO	-	139,917,137	32,269,999	39,265,799	-	146,912,937
2.1.18	DEVOLUCIONES Y APORTACIONES POR PAGAR A CORTO PLAZO	-	69,232	20,000	-	-	49,232
2.1.19	OTRAS CUENTAS POR PAGAR A CORTO PLAZO	-	67,955,277	-	56,526	-	68,011,803
2.1.3	PORCIÓN A CORTO PLAZO DE LA DEUDA PÚBLICA A LARGO PLAZO	-	5,669,735	1,202,331	-	-	4,467,404
2.1.3.1	PORCIÓN A CORTO PLAZO DE LA DEUDA PÚBLICA INTERNA	-	5,669,735	1,202,331	-	-	4,467,404
2.1.6	FONDOS Y BIENES DE TERCEROS EN ADMINISTRACIÓN Y/O EN GARANTÍA	-	9,813,312	-	-	-	9,813,312
2.1.6.1	FONDOS EN GARANTÍA A CORTO PLAZO	-	9,813,312	-	-	-	9,813,312
2.1.9	OTROS PASIVOS A CORTO PLAZO	-	241,156,069	12,323,033	12,385,360	-	241,218,396
2.1.9.1	INGRESOS POR CLASIFICAR	-	240,305,315	5,002,010	5,074,337	-	240,377,642
2.1.9.9	OTROS PASIVOS CIRCULANTES	-	850,754	7,321,024	7,311,024	-	840,754
2.2	PASIVO NO CIRCULANTE	-	308,896,728	-	-	-	308,896,728
2.2.3	DEUDA PÚBLICA A LARGO PLAZO	-	308,896,728	-	-	-	308,896,728
2.2.3.3	PRÉSTAMOS DE LA DEUDA INTERNA POR PAGAR A LARGO PLAZO	-	308,896,728	-	-	-	308,896,728
3	HACIENDA PÚBLICA/ PATRIMONIO	-	2,689,314,420	150,819	-	-	2,689,163,602
3.1	PATRIMONIO CONTRIBUIDO	-	1,228,885,361	-	-	-	1,228,885,361
3.1.1	APORTACIONES	-	990,880,326	-	-	-	990,880,326
3.1.3	DONACIONES DE CAPITAL	-	238,005,035	-	-	-	238,005,035
3.2	PATRIMONIO GENERADO	-	1,460,429,059	150,819	-	-	1,460,278,241
3.2.2	RESULTADOS DE EJERCICIOS ANTERIORES	-	1,558,729,427	-	-	-	1,558,729,427
3.2.7	RECTIFICACIONES DE RESULTADOS DE EJERCICIOS ANTERIORES	-	98,300,367	150,819	-	-	98,451,186
3.2.7.2	CAMBIOS RECTIFICACIONES CONTABLES	-	98,300,367	150,819	-	-	98,451,186

4	INGRESOS	-	869,989,479	-	147,919,867	-	1,017,909,346
4.1	INGRESOS DE GESTIÓN	-	540,859,341	-	36,625,911	-	577,485,251
4.1.1	IMPUESTOS	-	474,707,458	-	35,277,365	-	509,984,822
4.1.11	IMPUESTO SOBRE LOS INGRESOS	-	949,604	-	301	-	949,905
4.1.12	IMPUESTOS SOBRE EL PATRIMONIO	-	356,967,075	-	1670,261	-	358,637,336
4.1.13	IMPUESTO SOBRE LA PRODUCCIÓN, EL CONSUMO Y LAS TRANSACCIONES	-	101054,666	-	33,381,201	-	134,435,867
4.1.17	ACCESORIOS	-	5,915,629	-	105,139	-	6,020,768
4.1.19	OTROS IMPUESTOS	-	9,820,483	-	120,463	-	9,940,946
4.1.4	DERECHOS	-	42,466,546	-	849,641	-	43,316,187
4.1.4.1	DERECHOS POR EL USO, GOCE, APROV. O EXP. DE BIENES DE DOM. PÚBLICO	-	2,178,198	-	12,425	-	2,190,623
4.1.4.3	DERECHOS POR PRESTACIÓN DE SERVICIOS	-	2,123,512	-	16,844	-	2,140,356
4.1.4.4	ACCESORIOS DE DERECHOS	-	1,700,276	-	301,317	-	2,001,593
4.1.4.9	OTROS DERECHOS	-	36,464,560	-	519,055	-	36,983,615
4.1.5	PRODUCTOS DE TIPO CORRIENTE	-	1,574,276	-	2,715	-	1,576,991
4.1.5.1	PRODUCTOS DERIVADOS DEL USO Y APROVECHAMIENTO DE BIENES	-	242,709	-	16	-	242,725
4.1.5.2	ENAJENACIÓN DE BIENES MUEBLES NO SUJETOS A SER INVENTARIADOS	-	1331567	-	2,699	-	1334,266
4.1.6	APROVECHAMIENTOS DE TIPO CORRIENTE	-	22,111,061	-	496,190	-	22,607,251
4.1.6.2	MULTAS	-	19,919,987	-	468,848	-	20,388,835
4.1.6.9	OTROS APROVECHAMIENTOS	-	2,191,074	-	27,342	-	2,218,416
4.2	PART., APORT., TRANSFERENCIAS, ASIGN., SUBSIDIOS Y OTRAS AYUDAS	-	317,611,554	-	105,002,144	-	422,613,698
4.2.1	PARTICIPACIONES Y APORTACIONES	-	317,611,554	-	105,002,144	-	422,613,698
4.2.1.1	PARTICIPACIONES	-	189,474,708	-	61,360,587	-	250,835,295
4.2.1.1.1	PARTICIPACIONES FEDERALES	-	140,706,651	-	57,860,905	-	198,567,556
4.2.1.1.1.1	FONDO GENERAL	-	110,460,067	-	45,414,343	-	155,874,410
4.2.1.1.1.2	FONDO DE FOMENTO MUNICIPAL	-	17,600,397	-	7,032,938	-	24,633,335
4.2.1.1.1.3	TENENCIA	-	11,400	-	7,244	-	18,644
4.2.1.1.1.4	FONDO DE FISCALIZACIÓN	-	3,006,751	-	2,879,319	-	5,886,070
4.2.1.1.1.5	IMPUESTOS ESPECIALES	-	3,338,288	-	725,757	-	4,064,045
4.2.1.1.1.7	IMPUESTO SOBRE AUTOMÓVILES NUEVOS	-	452,689	-	175,350	-	628,039
4.2.1.1.1.8	IMPUESTO A LA GASOLINA Y EL DIESEL	-	5,837,059	-	1625,954	-	7,463,013
4.2.1.1.2	PARTICIPACIONES ESTATALES	-	48,768,057	-	3,499,682	-	52,267,739
4.2.1.1.2.4	CONTROL VEHICULAR	-	22,165,942	-	1576,067	-	23,742,009
4.2.1.1.2.5	REGISTRO CIVIL	-	1555,100	-	129,932	-	1,685,032
4.2.1.1.2.6	REGISTRO PÚBLICO DE LA PROPIEDAD Y EL COMERCIO	-	25,047,015	-	1,793,683	-	26,840,698
4.2.1.2	APORTACIONES	-	90,576,147	-	30,192,049	-	120,768,196
4.2.1.2.1	FONDO DE APORTACIONES PARA LA INFRAESTRUCTURA SOCIAL	-	31,663,182	-	10,554,394	-	42,217,576
4.2.1.2.2	FONDO DE FORTALECIMIENTO PARA LOS MUNICIPIOS	-	58,912,965	-	19,637,655	-	78,550,620
4.2.1.3	CONVENIOS	-	-	-	13,359,485	-	13,359,485
4.2.1.3.1	CONVENIO FORTASEG 2020	-	-	-	13,359,485	-	13,359,485
4.2.1.4	INCENTIVOS DERIVADOS DE LA COLABORACION FISCAL	-	37,560,699	-	90,023	-	37,650,722
4.2.1.4.1	USO Y GOCE DE LA ZONA FEDERAL MARITIMO TERRESTRE	-	37,560,699	-	90,023	-	37,650,722
4.3	OTROS INGRESOS	-	11,518,584	-	6,291,813	-	17,810,397
4.3.1	INGRESOS FINANCIEROS	-	4,645,535	-	1,719,405	-	6,364,941
4.3.1.2	INTERESES GANADOS DE VALORES, CRÉDITOS, BONOS Y OTROS	-	4,645,535	-	1,719,405	-	6,364,941
4.3.4	OTROS INGRESOS Y BENEFICIOS VARIOS	-	6,873,049	-	4,572,407	-	11,445,456
4.3.4.3	DIFERENCIAS DE CAMBIO POSITIVA EN " EFECTIVO Y EQUIVALENTES"	-	610,221	-	107,651	-	717,872
4.3.4.9	OTROS INGRESOS VARIOS	-	6,262,828	-	4,464,756	-	10,727,584

TESORERÍA MUNICIPAL

Dirección Municipal de Contabilidad

Cuenta Pública Abril 2020

5	GASTOS Y OTRAS PERDIDAS	446,992,435	-	183,357,649	-	630,350,084	-
5.1	GASTOS DE FUNCIONAMIENTO	396,068,918	-	163,343,208	-	559,412,126	-
5.1.1	SERVICIOS PERSONALES	234,890,947	-	75,751,367	-	310,642,314	-
5.1.11	REMUNERACIONES AL PERSONAL DE CARÁCTER PERMANENTE	65,104,578	-	21561347	-	86,665,925	-
5.1.13	REMUNERACIONES ADICIONALES Y ESPECIALES	34,360,441	-	11427,051	-	45,787,492	-
5.1.14	SEGURIDAD SOCIAL	17,724,419	-	5,939,022	-	23,663,441	-
5.1.15	OTRAS PRESTACIONES SOCIALES Y ECONÓMICAS	38,680,345	-	10,207,471	-	48,887,816	-
5.1.16	PREVISIONES	79,021,165	-	26,616,476	-	105,637,641	-
5.1.2	MATERIALES Y SUMINISTROS	65,624,236	-	16,398,841	-	82,023,077	-
5.1.2.1	MAT. DE ADMON., EMISIÓN DE DOCUMENTOS Y ARTÍCULOS OFICIALES	6,695,933	-	1,426,735	-	8,122,668	-
5.1.2.2	ALIMENTOS Y UTENSILIOS	1,629,193	-	112,136	-	1,741,329	-
5.1.2.3	MATERIAS PRIMAS Y MATERIALES DE PRODUCCIÓN Y COMERCIALIZACIÓN	390	-	-	-	390	-
5.1.2.4	MATERIALES Y ARTÍCULOS DE CONSTRUCCIÓN Y DE REPARACIÓN	3,666,992	-	828,676	-	4,495,668	-
5.1.2.5	PRODUCTOS QUÍMICOS, FARMACÉUTICOS Y DE LABORATORIO	1,620,735	-	1,198,876	-	2,819,611	-
5.1.2.6	COMBUSTIBLES, LUBRICANTES Y ADITIVOS	36,071,964	-	12,179,838	-	48,251,802	-
5.1.2.7	VESTUARIO, BLANCOS, PRENDAS DE PROTECCIÓN Y ARTÍCULOS DEPORTIVOS	14,593,291	-	384,617	-	14,977,909	-
5.1.2.8	MATERIALES Y SUMINISTROS PARA SEGURIDAD	-	-	187,920	-	187,920	-
5.1.2.9	HERRAMIENTAS, REACCIONES Y ACCESORIOS MENORES	1,345,739	-	80,042	-	1,425,781	-
5.1.3	SERVICIOS GENERALES	95,553,735	-	71,193,000	-	166,746,735	-
5.1.3.1	SERVICIOS BÁSICOS	21,005,559	-	6,466,195	-	27,471,754	-
5.1.3.2	SERVICIOS DE ARRENDAMIENTO	36,303,274	-	28,867,833	-	65,171,107	-
5.1.3.3	SERVICIOS PROFESIONALES, CIENTÍFICOS Y TÉCNICOS Y OTROS SERVICIOS	2,224,024	-	32,782,864	-	35,006,888	-
5.1.3.4	SERVICIOS FINANCIEROS, BANCARIOS Y COMERCIALES	2,997,796	-	45,284	-	3,043,081	-
5.1.3.5	SERVICIOS DE INSTALACIÓN, REPARACIÓN, MANTENIMIENTO Y CONSERVACIÓN	3,534,355	-	95,044	-	3,629,399	-
5.1.3.6	SERVICIOS DE COMUNICACIÓN SOCIAL Y PUBLICIDAD	2,840,500	-	2,620,813	-	5,461,313	-
5.1.3.7	SERVICIOS DE TRASLADO Y VIÁTICOS	1,026,918	-	52,536	-	1,079,454	-
5.1.3.8	SERVICIOS OFICIALES	25,618,818	-	262,431	-	25,881,249	-
5.1.3.9	OTROS SERVICIOS GENERALES	2,491	-	-	-	2,491	-
5.2	TRANSFERENCIAS, ASIGNACIONES, SUBSIDIOS Y OTRAS AYUDAS	41,839,391	-	15,312,770	-	57,152,161	-
5.2.1	TRANSFERENCIAS INTERNAS Y ASIGNACIONES AL SECTOR PÚBLICO	11,268,210	-	27,007	-	11,295,217	-
5.2.1.5	TRANSFERENCIAS INTERNAS OTORGADAS A ENTIDADES PARAESTATALES NO EMPRESARIALES Y NO FINANCIERAS	11,268,210	-	27,007	-	11,295,217	-
5.2.4	AYUDAS SOCIALES	30,571,181	-	15,285,764	-	45,856,944	-
5.2.4.2	BECAS Y OTRAS AYUDAS PARA PROGRAMAS DE CAPACITACIÓN	82,600	-	-	-	82,600	-
5.2.4.4	AYUDAS SOCIALES A ACTIVIDADES CIENTÍFICAS O ACADÉMICAS	23,529,586	-	14,148,964	-	37,678,549	-
5.2.4.5	AYUDAS SOCIALES A INSTITUCIONES SIN FINES DE LUCRO	7,124,195	-	1,136,800	-	8,260,995	-
5.4	INTERESES, COMISIONES Y OTROS GASTOS DE LA DEUDA PÚBLICA	7,792,164	-	4,642,313	-	12,434,476	-
5.4.1	INTERESES DE LA DEUDA PÚBLICA	7,792,164	-	4,642,313	-	12,434,476	-
5.4.1.1	INTERESES DE LA DEUDA PÚBLICA INTERNA	7,792,164	-	4,642,313	-	12,434,476	-
5.5	OTROS GASTOS Y PÉRDIDAS EXTRAORDINARIAS	1,291,963	-	59,358	-	1,351,320	-
5.5.9	OTROS GASTOS	1,291,963	-	59,358	-	1,351,320	-
5.5.9.4	DIFERENCIA POR TIPO DE CAMBIO NEGATIVO EN EFECTIVO Y EQUIVALENTES	1,291,963	-	59,358	-	1,351,320	-
8	CUENTAS DE ORDEN PRESUPUESTARIAS	-	-	1,019,276,607	1,019,276,607	-	-
8.1	LEY DE INGRESOS	-	-	260,191,253	260,191,253	-	-
8.1.1	LEY DE INGRESOS ESTIMADA	2,445,436,461	-	-	-	2,445,436,461	-
8.1.2	LEY DE INGRESOS POR EJECUTAR	1,581,725,823	-	130,095,626	-	1,451,630,196	-
8.1.4	LEY DE INGRESOS DEVENGADA	-	-	130,095,626	130,095,626	-	-
8.1.5	LEY DE INGRESOS RECAUDADA	863,710,639	-	-	130,095,626	993,806,265	-
8.2	PRESUPUESTO DE EGRESOS	-	-	759,085,354	759,085,354	-	-
8.2.1	PRESUPUESTO DE EGRESOS APROBADO	2,445,436,464	-	-	-	2,445,436,464	-
8.2.2	PRESUPUESTO DE EGRESOS POR EJERCER	1,929,394,024	-	53,830,260	221,705,265	1,761,519,019	-
8.2.3	MODIFICACIONES AL PRESUPUESTO DE EGRESOS APROBADO	184,684	-	53,423,693	53,423,693	184,684	-
8.2.4	PRESUPUESTO DE EGRESOS COMPROMETIDO	76,853,007	-	168,281,572	190,824,805	54,309,774	-
8.2.5	PRESUPUESTO DE EGRESOS DEVENGADO	33,474,402	-	190,419,238	146,163,444	77,729,196	-
8.2.6	PRESUPUESTO DE EGRESOS EJERCIDO	56,624	-	146,163,444	146,968,148	748,080	-
8.2.7	PRESUPUESTO DE EGRESOS PAGADO	405,843,092	-	146,968,148	-	552,811,240	-
SUMAS IGUALES		4,466,716,107	4,466,716,107	1,761,843,351	1,761,843,351	4,663,772,627	4,663,772,627

A.1.8. NOTAS A LOS ESTADOS FINANCIEROS

Revelan información complementaria y suficiente de los rubros y saldos presentados en los estados financieros, siendo de utilidad para ampliar y dar significado a los datos contenidos en la información financiera, de conformidad con los Postulados Básicos de Contabilidad Gubernamental, que permite la toma de decisiones con base objetiva. Esto implica que no sean en sí un estado financiero, sino que formen parte integral de los mismos, siendo obligatoria su presentación.

Los elementos mínimos que deben mostrar son: las bases de preparación de los estados financieros, las principales políticas de carácter normativo contable y la explicación de las variaciones más significativas o representativas.

I. NOTAS DE DESGLOSE

II. INFORMACIÓN CONTABLE

En cumplimiento a los Artículo 46 y 49 de la LGCG, se adhieren a los Estados Financieros las presentes **NOTAS**, que contienen información adicional y suficiente con el propósito de ampliar los datos reportados en los Estados Financieros, acentuando que éstas notas cumplen con las “**Normas y Metodología para la Emisión de Información Financiera y Estructura de los Estados Financieros Básicos de los Entes Públicos y características de sus Notas**” emitidas por el Consejo Nacional de Armonización Contable (CONAC), así como el postulado de Revelación Suficiente, ya que la información que muestra es amplia y precisa, así mismo se tiene presente el postulado de Importancia Relativa.

1) NOTAS A LOS ESTADOS FINANCIEROS**1 Activo****1.1 Activo Circulante**

1.1.1 Efectivo y Equivalentes.-Recursos a corto plazo de gran liquidez que son fácilmente convertibles en importes determinados de efectivo, estando sujetos a un riesgo mínimo de cambio en su valor.

El saldo corresponde al equivalente en moneda nacional de los fondos de resultados de mes anterior y los recursos recibidos para el periodo de abril de 2020. Así mismo se han elaborado las conciliaciones bancarias, acompañándolas con los respectivos Estados de Cuenta emitidos por las instituciones de crédito y por los auxiliares contables correspondientes.

Cuenta	Nombre de la Cuenta	Marzo	Movimientos del Periodo		Abril
			Cargos	Abonos	
1.1.1	Efectivo y Equivalentes	226,302,306	310,145,980	278,788,364	257,659,922

Los rubros que integran este capítulo son:

- ✓ Fondos en poder de cajeros
- ✓ Fondos de caja chica en poder de funcionarios
- ✓ Fondos en poder de recaudadores
- ✓ Bancos
- ✓ Depósitos en garantía en poder de terceros
- ✓ Otros efectivos y equivalentes.

El saldo reflejado en dicha partida es el siguiente:

TESORERÍA MUNICIPAL

Dirección Municipal de Contabilidad

Cuenta Pública Abril 2020

Cuenta	Nombre de la Cuenta	Marzo	Movimientos del Periodo		Abril
			Cargos	Abonos	
1.1.1.1	Efectivo	24,112,068	846,654	797,070	24,161,652
1.1.1.2	Bancos	200,851,583	309,299,326	277,991,294	232,159,615
1.1.1.3	Bancos y/o Otras Dependencias	45,115	-	-	45,115
1.1.1.6	Depositos en garantía en poder de terceros	1,057,573	-	-	1,057,573
1.1.1.9	Otros efectivos y equivalentes	235,968	-	-	235,968
Suma de Efectivo y Equivalentes		226,302,306	310,145,980	278,788,364	257,659,922

1.1.1.1 Efectivo: Representa el monto en dinero propiedad del ente público recibido en caja y aquél que está a su custodia y administración. En esta ocasión, el monto total que integra este renglón, se encuentra custodiado o en manejo, por el personal de la Administración Pública, ya sea en poder de los Cajeros que cobran los ingresos, los Recaudadores, o en su caso los Funcionarios, tales como Directores Generales, Directores Municipales, Delegados Municipales, Coordinadores o Jefes de Área.

Estas partidas iniciaron con un saldo de **24 millones 112 mil 068 pesos** y al cierre del periodo, culmino con un monto de **24 millones 161 mil 652 pesos**.

A continuación, se muestra la integración con sus montos y partidas:

Cuenta	Nombre de la Cuenta	Marzo	Movimientos del Periodo		Abril
			Cargos	Abonos	
1.1.1.1.1	Fondos en Poder de Cajeros	35,099	-	-	35,099
1.1.1.1.2	Fondos de Caja Chica en Poder de Funcionarios	1,382,507	673,072	672,402	1,383,177
1.1.1.1.3	Fondos en Poder de Recaudadores	22,694,462	173,582	124,668	22,743,377
Suma de Efectivo		24,112,068	846,654	797,070	24,161,652

1.1.1.1.1 Fondos en Poder de Cajeros: Durante el periodo no se registraron movimientos en esta partida quedando al mes de abril con un importe de **35 mil 099 pesos**, el cual se integra de la manera siguiente:

TESORERÍA MUNICIPAL

Dirección Municipal de Contabilidad

Cuenta Pública Abril 2020

Cuenta	Nombre de la Cuenta	Marzo	Movimientos del Periodo		Abril
			Cargos	Abonos	
1.1.1.1.1.1	Carballo Zumaya Silvestre	2,500	-	-	2,500
1.1.1.1.1.2	Castro Sandez Miguel Angel	2,500	-	-	2,500
1.1.1.1.1.3	Cota Ceseña Maria Nereyda	1,140	-	-	1,140
1.1.1.1.1.5	Montaño Aragon Monica	3,338	-	-	3,338
1.1.1.1.1.6	Morales Rayo Johana	4,121	-	-	4,121
1.1.1.1.1.7	Ojeda Pimentel Rosa Maria	2,500	-	-	2,500
1.1.1.1.1.9	Villalobos Garcia Amir	1,500	-	-	1,500
1.1.1.1.1.10	Burgoin Lerma Amadeo	5,000	-	-	5,000
1.1.1.1.1.14	Montaño Aragon Denisse	2,500	-	-	2,500
1.1.1.1.1.15	Sorenson Orantes Eliseo	2,500	-	-	2,500
1.1.1.1.1.16	Flores Alvarez Francisco Javier	2,500	-	-	2,500
1.1.1.1.1.18	Burgoin Osuna Ana Veronica	2,500	-	-	2,500
1.1.1.1.1.19	Garcia Hernandez Adriana Patricia	2,500	-	-	2,500
	Suma de Fondos en Poder de Cajeros	35,099	-	-	35,099

1.1.1.1.2 Fondos de caja chica en poder de funcionarios: En esta partida se encuentran registrados todos aquellos funcionarios que solicitan un recurso económico (**Fondo de Caja Chica**), para desempeñar sus funciones en áreas de trabajo operativas o muy dinámicas, las cuales por su naturaleza requieren realizar erogaciones menores y de carácter urgente, con el fin de hacer más eficiente el desempeño de dichas funciones.

Esta cuenta muestra un saldo al cierre del mes de abril de 2020 por **1 millón 383 mil 177 pesos**, los cuales se detallan a continuación:

TESORERÍA MUNICIPAL

Dirección Municipal de Contabilidad

Cuenta Pública Abril 2020

Cuenta	Nombre de la Cuenta	Marzo	Movimientos del Periodo		Abril
			Cargos	Abonos	
1.1.1.1.2.3	Arechiga De La Peña Hector Alejandro	10,000	-	-	10,000
1.1.1.1.2.7	Ceseña Rodriguez Jose Norberto	10,000	-	-	10,000
1.1.1.1.2.17	Herrera Hernandez Ernesto	10,000	-	-	10,000
1.1.1.1.2.18	Leal Chavarin Raul	5,000	-	-	5,000
1.1.1.1.2.19	Leggs Castro Oscar	20,000	-	-	20,000
1.1.1.1.2.21	Montaño Cota Julio Cesar	20,000	-	-	20,000
1.1.1.1.2.22	Montaño Cota Gabriel	8,000	-	-	8,000
1.1.1.1.2.26	Ochoa Mendivil Xochitl	10,000	-	-	10,000
1.1.1.1.2.28	Rosas Cañedo Alejandro	10,000	-	-	10,000
1.1.1.1.2.29	Sevilla Alatorre Luis	5,000	-	-	5,000
1.1.1.1.2.32	Burgoin Amezquita Susana	15,000	-	-	15,000
1.1.1.1.2.34	Castellano Alvarez Salvador	9,426	-	-	9,426
1.1.1.1.2.35	Cota Rojas Alicia	5,094	-	-	5,094
1.1.1.1.2.37	Duran Martinez Jose Alberto	5,000	-	-	5,000
1.1.1.1.2.38	Montaño Verdusco Jesús Imelda	5,000	-	-	5,000
1.1.1.1.2.44	Cota Ruiz Jorge Joel	7,800	-	-	7,800
1.1.1.1.2.46	Burgoin Gonzalez Jose Manuel	25,000	-	-	25,000
1.1.1.1.2.48	Palacios Romero Miguel Adolfo	30,892	-	-	30,892
1.1.1.1.2.49	Rosas Lizarraga David	6,056	-	-	6,056
1.1.1.1.2.50	Ruiz Almanza Javier	7,500	-	-	7,500
1.1.1.1.2.53	Castro Guzman Jesus Armida	62,230	34,203	34,203	62,230
1.1.1.1.2.54	Diaz Luis Armando	25,000	-	-	25,000
1.1.1.1.2.61	Santiago Sánchez Leandro Crescencio	10,000	-	-	10,000
1.1.1.1.2.67	Uzcanga Gonzalez Iban Fabricio	5,001	-	-	5,001
1.1.1.1.2.88	Camacho Lopez Maria Elena	922	-	-	922
1.1.1.1.2.89	Perez Ojeda Roberto de Jesus	5,000	-	-	5,000
1.1.1.1.2.91	Pimentel Amador Jose Julio Belmar	15,000	-	-	15,000
1.1.1.1.2.116	Osuna Olivas Arturo	20,000	-	-	20,000
1.1.1.1.2.125	Arreola Elizondo Daniel Antonio	12,000	-	-	12,000
1.1.1.1.2.131	Murillo Murillo Juan Manuel	6,000	-	-	6,000
1.1.1.1.2.132	Flores Romero Jesus	6,000	-	-	6,000
1.1.1.1.2.133	Rodriguez Contreras Gloria del Carmen	6,000	-	-	6,000
1.1.1.1.2.136	Almanza Macklis David Ramon	40,000	-	-	40,000
1.1.1.1.2.145	Castro Cota Felipe	10,000	-	-	10,000
1.1.1.1.2.149	Ceseña Ceseña Norberto	5,000	-	-	5,000
1.1.1.1.2.154	Zamorano Martinez Juan Jose	55,000	-	-	55,000
1.1.1.1.2.161	Valadez Arce Roberto	10,000	-	-	10,000
1.1.1.1.2.162	Santillan Castillo Eric Apolonio	10,039	10,410	10,410	10,039
1.1.1.1.2.163	Martinez Morales Rufino Armando	10,000	-	-	10,000
1.1.1.1.2.164	Fisher Martinez Ilanda Cristina	15,000	-	-	15,000
1.1.1.1.2.166	Sandoval Montaño Roberto	993	98,726	99,617	101
1.1.1.1.2.167	Arce Martinez Rigoberto	20,000	-	-	20,000
1.1.1.1.2.168	Miranda BURGUEÑO Hector Manuel	10,000	-	-	10,000
1.1.1.1.2.169	Fernandez Briseño Mario Alejandro	15,000	-	-	15,000
1.1.1.1.2.170	Roman Salgado Irene	15,000	-	-	15,000
1.1.1.1.2.171	Olachea Montaño Flavio Antonio	15,000	-	-	15,000
1.1.1.1.2.172	Serrato Flores Irene Berenice	15,000	-	-	15,000
1.1.1.1.2.174	Roldan Aviña Ana Georgina	15,000	15,000	15,000	15,000
1.1.1.1.2.175	Lopez Martinez Israel	15,000	15,000	15,000	15,000
1.1.1.1.2.176	Castro Aguirre Isabel Dolores Teodora	6,000	-	-	6,000
1.1.1.1.2.177	Agundez Gomez Christian	15,000	11,204	11,204	15,000
1.1.1.1.2.178	Lopez Espinoza Jorge Armando	15,000	-	-	15,000
1.1.1.1.2.179	Rodriguez Morales Tabita	3,846	-	-	3,846
1.1.1.1.2.181	Zumaya Marquez Jose Luis	10,000	-	-	10,000
1.1.1.1.2.182	Alvarez Montaño Ruben Omar	10,000	-	-	10,000
1.1.1.1.2.184	Montaño Cota Aadrubal	20,000	-	-	20,000
1.1.1.1.2.185	Gamboa Castro Juan de Dios	19,958	-	-	19,958
1.1.1.1.2.186	Cota Montaño Rosa Delia	20,000	-	-	20,000
1.1.1.1.2.189	Meza Garcia Juan	5,000	-	-	5,000
1.1.1.1.2.190	Lopez Bon Jorge Feliciano	5,000	-	-	5,000
1.1.1.1.2.191	Ureña Melfi Isabel Carolina	10,000	-	-	10,000
1.1.1.1.2.192	Monroy Justo Adan Hale	51	173,158	138,210	35,000
1.1.1.1.2.194	Miranda Castro Fatima	10,000	9,863	9,863	10,000
1.1.1.1.2.195	Agundez Collins Jose Osmin	30,000	19,986	39,963	10,023
1.1.1.1.2.196	Ceseña Ceseña Jose Felipe	14,999	-	7,025	7,974
1.1.1.1.2.198	Ortegon Gongora Victor Juan Manuel	20,000	-	-	20,000
1.1.1.1.2.200	Rosas Mayoral Guillermo	15,000	23,251	23,251	15,000
1.1.1.1.2.201	Ortegon Gongora Olga Nidia Margarita	10,000	-	-	10,000
1.1.1.1.2.203	Verdugo Llanas Ricardo	10,000	-	-	10,000
1.1.1.1.2.205	Ayala Amezcua Juan Francisco	40,000	-	18,340	21,660
1.1.1.1.2.209	Alvarez Rosas Elizabeth	40,000	-	-	40,000
1.1.1.1.2.210	Montaño Ortiz Juan Carlos	68,000	-	-	68,000
1.1.1.1.2.211	Bertin Olachea Edgar Rene	5,008	-	-	5,008
1.1.1.1.2.212	Bonilla Guerrero Alejandro Isath	5,000	-	-	5,000
1.1.1.1.2.213	Padilla Esparza Alfredo	10,000	-	-	10,000
1.1.1.1.2.214	Castañeda Alvarez Erasmo	8,000	-	-	8,000
1.1.1.1.2.216	Quiterio Medel Elmo	10,000	-	-	10,000
1.1.1.1.2.217	Ceseña Ceseña Ramon	10,000	-	-	10,000
1.1.1.1.2.218	Brito Camacho Laura Araceli	100,000	175,000	175,000	100,000
1.1.1.1.2.220	Jimenez Castrejon Leonardo	1,708	-	-	1,708
1.1.1.1.2.222	Jerez Moran Angel Cesar	40,000	-	-	40,000
1.1.1.1.2.223	Magaña Posadas Rogelio	20,000	-	-	20,000
1.1.1.1.2.224	Sainos Perez Alicia	78	4,922	-	5,000
1.1.1.1.2.225	Ontiveros Fabian Javier	488	28,585	14,072	15,000
1.1.1.1.2.227	Loya Lopez Marcela	20,000	-	-	20,000
1.1.1.1.2.228	Larumbe Pineda Jose Manuel	35,000	33,877	43,293	25,584
1.1.1.1.2.229	Castro Olachea Rosario Irina	5,000	-	-	5,000
1.1.1.1.2.232	Cota Cardenas Leonel Efrain	418	9,582	-	10,000
1.1.1.1.2.233	Sanchez Acosta Alejandro	10,000	-	-	10,000
1.1.1.1.2.234	Lopez Montaño Carlos Alberto	10,000	4,493	12,139	2,354
1.1.1.1.2.235	Vazquez Lopez Miguel Angel	20,000	5,813	5,813	20,000
Suma de Fondos de Caja Chica		1,382,507	673,072	672,402	1,383,177

1.1.1.1.3 Fondos en poder de Recaudadores: El saldo que se refleja en esta partida representa a los ingresos que se recaudan en las delegaciones de **La Ribera, Santiago y Miraflores**, correspondientes a la última semana (o fracción) de cada mes y por no haber instituciones bancarias en estas localidades, estos ingresos son depositados al inicio del siguiente periodo. Los ingresos que se recaudan en las delegaciones de la Zona Norte se depositan de manera semanal, conforme lo estipulado en el Artículo 15 segundo párrafo de los Lineamientos para la Integración y Presentación de la Cuenta Pública del Estado de Baja California Sur.

Se aprecia a continuación, el monto del saldo al inicio, durante y al final del periodo. El comportamiento que debe de tener esta partida es rotativo, cosa que depende totalmente del trabajo operativo y administrativo que realice cada Recaudador en particular, por lo tanto, al respecto podemos concluir que el saldo de este rubro es un recurso económico reconocido en los ingresos pero que al cierre del periodo al que corresponde este informe, no se depositó en las cuentas bancarias del ente público.

Es importante destacar, que dentro de esta partida se encuentra un monto aproximado de **5 millones de pesos**, correspondiente al robo suscitado la madrugada del día 01 de febrero de 2015 a las Cajas Recaudadoras del Palacio Municipal. Hasta en tanto no se tenga una orden judicial o resolutoria del caso, será reclasificado a alguna otra partida contable, lo cual dependerá totalmente del resultado judicial final que se tenga del caso.

El saldo de esta partida al inicio del ejercicio es por la cantidad de **22 millones 694 mil 462 pesos**, se puede destacar que se cargó a esta partida un monto de **173 mil 582 pesos** y se recibieron abonos por **124 mil 668 pesos** finalizando con un monto de **22 millones 743 mil 377 pesos**, integrados de la manera siguiente:

TESORERÍA MUNICIPAL

Dirección Municipal de Contabilidad

Cuenta Pública Abril 2020

Cuenta	Nombre de la Cuenta	Marzo	Movimientos del Periodo		Abril
			Cargos	Abonos	
1.1.1.1.3.1	Recaudador de San Jose del Cabo	14,607,467	172,813	94,551	14,685,729
1.1.1.1.3.2	Recaudador de Cabo San Lucas	6,485,176	769	-	6,485,945
1.1.1.1.3.3	Recaudador de Santiago	1,056,923	-	-	1,056,923
1.1.1.1.3.4	Recaudador de Miraflores	252,591	-	-	252,591
1.1.1.1.3.5	Recaudador de La Ribera	292,306	-	30,117	262,189
Suma de Fondos en poder de Recaudadores		22,694,462	173,582	124,668	22,743,377

1.1.1.2 Bancos/Tesorería: Representa el monto de efectivo disponible propiedad del Ente Público, en instituciones bancarias. Se manejan en este concepto los recursos financieros que representan el monto de efectivo disponible propiedad del Ayuntamiento, en las distintas instituciones de crédito con las que se tienen registradas las cuentas bancarias. Esta cuenta finalizó al mes de abril 2020 con un saldo contable de **232 millones 159 mil 615 pesos**.

Cuenta	Nombre de la Cuenta	Marzo	Movimientos del Periodo		Abril
			Cargos	Abonos	
1.1.1.2	Bancos/Tesorería	200,851,583	309,299,326	277,991,294	232,159,615

Se integran dentro de este rubro las cuentas bancarias aperturadas con instituciones bancarias con más presencia en el Municipio, de las cuales dos de éstas, son en moneda extranjera (dólares) de los bancos de Santander y Banamex.

Las cuentas bancarias reflejadas en moneda extranjera, se encuentran revaluadas conforme al tipo de cambio correspondiente al último día hábil del periodo, el cual está publicado en la página electrónica del Servicio de Administración Tributaria y en el Diario Oficial de la Federación.

El detalle de las instituciones bancarias y sus saldos al cierre del periodo son los que se muestran de la siguiente manera:

Cuenta	Nombre de la Cuenta	Marzo	Movimientos del Periodo		Abril
			Cargos	Abonos	
1.1.1.2.1	Santander	36,381,867	60,131,509	60,047,050	36,466,326
1.1.1.2.2	Bancomer	3,581,342	23,720,997	22,325,660	4,976,679
1.1.1.2.3	Banamex	1,811,378	47,290,293	47,515,608	1,586,064
1.1.1.2.4	Scotiabank	6,284	-	-	6,284
1.1.1.2.5	HSBC	1,695,244	-	719	1,694,524
1.1.1.2.6	Banorte	157,375,468	178,156,527	148,102,256	187,429,738
Suma de Bancos/Tesorería		200,851,583	309,299,326	277,991,294	232,159,615

El detalle de las cuentas y saldos por Institución Bancaria es el que se muestra a continuación:

Cuenta	Nombre de la Cuenta	Marzo	Movimientos del Periodo		Abril
			Cargos	Abonos	
1.1.1.2.1.1	Santander 65500632176 MN	130,454	44,000,000	44,000,000	130,454
1.1.1.2.1.2	Santander 1600000935 MN	80,226	3,686,603	3,887,966	121,137
1.1.1.2.1.8	Santander 65500632162 (251763-2) MN	383,926	12,318,948	11,954,685	748,189
1.1.1.2.1.9	Santander 18000011219 MN Fortamun 2013	91,478	5	-	91,483
1.1.1.2.1.16	Santander 65503889772 MN	1	10,000	232	9,769
1.1.1.2.1.20	Santander 82-50053209-8 Dolares	86,456	-	12	86,444
1.1.1.2.1.21	Santander 82-50053209-8 Complementaria	1,946,313	75,734	270	2,021,778
1.1.1.2.1.23	Santander 65500285465 MN TPV	297,483	25,706	203,682	119,506
1.1.1.2.1.24	Santander 65500632193 MN	1,275,264	111	-	1,275,374
1.1.1.2.1.29	Santander 65501776989 PYMES	48,223	-	-	48,223
1.1.1.2.1.33	Santander 65502444525 Programa Electricidad	280,215	-	203	280,012
1.1.1.2.1.35	Santander 18000015960 MN Fortamun 2014	876,386	8	-	876,393
1.1.1.2.1.42	Santander 18000018936 Modernización Catastral Mcpal.	17,139	0	-	17,139
1.1.1.2.1.47	Santander 18000022792 Fortamun 2015	3,365	-	-	3,365
1.1.1.2.1.52	Santander 18000028579 Rescate Espacios Públicos 2015	13,309	0	-	13,309
1.1.1.2.1.54	Santander 18000027815 Habitat Fed. 2015	1,774,489	2,173	-	1,776,662
1.1.1.2.1.56	Santander 18000027309 Contingencias Económicas 2015	432,786	4	-	432,790
1.1.1.2.1.59	Santander 18000013712	30,039	1	-	30,039
1.1.1.2.1.60	Santander 18-00003540-9 FAIS 2016	1,468	2	-	1,470
1.1.1.2.1.61	Santander 18-00003541-2 FORTAMUN 2016	24,414,096	8,033	-	24,422,130
1.1.1.2.1.62	Santander 18000038271 MN Teatro Miguel Lomeli Ceseña	43,793	0	-	43,793
1.1.1.2.1.66	Banco Santander S.A. Cta. 18000047670	17,816	4	-	17,820
1.1.1.2.1.68	Santander 18000047667 R23 Unidad Deportiva Don Koll 2017	111,101	24	-	111,125
1.1.1.2.1.70	Santander 18000047761 MN	18,346	4	-	18,350
1.1.1.2.1.72	Santander 18000050176 Fortaseg Federal 2017	49,594	11	-	49,604
1.1.1.2.1.75	Banco Santander S.A. Cta. 65506192939 MERCADO APORTAC	35,835	-	-	35,835
1.1.1.2.1.76	Banco Santander S.A. Cta.18000060522 Fortamun 2018	98,049	24	-	98,025
1.1.1.2.1.78	Santander 18000070012 Fortaseg Federal 2018	2,426	-	-	2,426
1.1.1.2.1.80	Banco Santander S.A. Cta. 18000074977 HABITAT FEDERAL 2	14,561	17	-	14,579
1.1.1.2.1.82	Banco Santander S.A. Cta. 18000074994 ESPACIOS PÚBLICOS	4,353	5	-	4,358
1.1.1.2.1.83	Santander 18000067292 Participaciones Federales 2018	1,315,106	1,545	-	1,316,651
1.1.1.2.1.84	Santander 18000090305 Fortamun 2019	1,001,315	86	-	1,001,401
1.1.1.2.1.85	Santander 65506954031	292,233	-	-	292,233
1.1.1.2.1.86	Santander 18000129281	1,394,515	2,461	-	1,396,976
Suma de Bancos/ Santander		36,381,867	60,131,509	60,047,050	36,466,326
Cuenta	Nombre de la Cuenta	Marzo	Movimientos del Periodo		Abril
			Cargos	Abonos	
1.1.1.2.2.1	Bancomer 00151509047 MN	3,008,525	20,212,066	18,251,722	4,968,869
1.1.1.2.2.2	Bancomer 00155895499 MN	571,876	9,234	574,258	6,852
1.1.1.2.2.5	Bancomer 0196073824 MN Ramo 23 Rehabilitación UD SJ 78	660	-	-	660
1.1.1.2.2.6	Bancomer 0196074154 MN Ramo 23 Pavimentación UD SJ 78	119	-	-	119
1.1.1.2.2.7	Bancomer 0103816079 MN	162	3,499,698	3,499,680	180
Suma de Bancos/ Bancomer		3,581,342	23,720,997	22,325,660	4,976,679
Cuenta	Nombre de la Cuenta	Marzo	Movimientos del Periodo		Abril
			Cargos	Abonos	
1.1.1.2.3.2	Banamex 43540001090 MN	136,535	265,700	342,793	59,441
1.1.1.2.3.3	Banamex 05800029629 MN	644,211	46,930,827	46,937,334	637,704
1.1.1.2.3.4	Banamex 05809024093 Dolares	36,435	-	-	36,435
1.1.1.2.3.5	Banamex 05809024093 Complementaria	820,237	31,917	-	852,154
1.1.1.2.3.7	Banamex 701193118 MN	173,960	61,848	235,480	328
1.1.1.2.3.8	Banamex 7011-461745 Pumot 2019	1	-	-	1
Suma de Bancos/ Banamex		1,811,378	47,290,293	47,515,608	1,586,064
Cuenta	Nombre de la Cuenta	Marzo	Movimientos del Periodo		Abril
			Cargos	Abonos	
1.1.1.2.4.5	Scotiabank 2380008529-4 Habitat 2010	6,284	-	-	6,284
Suma de Bancos/ Scotiabank		6,284	-	-	6,284
Cuenta	Nombre de la Cuenta	Marzo	Movimientos del Periodo		Abril
			Cargos	Abonos	
1.1.1.2.5.1	HSBC 4021015912 MN	1,695,244	-	719	1,694,524
Suma de Bancos/ HSBC		1,695,244	-	719	1,694,524

TESORERÍA MUNICIPAL

Dirección Municipal de Contabilidad

Cuenta Pública Abril 2020

Cuenta	Nombre de la Cuenta	Marzo	Movimientos del Periodo		Abril
			Cargos	Abonos	
1.1.1.2.6.1	Banorte 0170097523 MN	5,627,255	61,486,788	63,954,319	3,159,724
1.1.1.2.6.16	Banorte 0187468934 MN	768,593	34,537,750	34,430,852	875,492
1.1.1.2.6.18	Banorte 0212152658 MN Fais 2014	2,244	-	-	2,244
1.1.1.2.6.20	Banorte 0874687192 MN	-	5,844,644	5,844,644	-
1.1.1.2.6.23	Banorte 00427604522 Brigada Forestal 2016.	153,552	28	-	153,581
1.1.1.2.6.24	Banorte 0422490908 Rehabilitación Unidad Deportiva CSL	75,127	14	-	75,140
1.1.1.2.6.27	Banorte 0317953965 Parque Recreativo Colinas y Hojazen Rar	59,844	11	-	59,855
1.1.1.2.6.31	Banorte 0328180226 Indemnizaciones Ramo 23 2017	649,836	9,910	-	659,746
1.1.1.2.6.35	Banorte 0337028320 Casa de Día Una Luz en mi Vida	6,732	-	-	6,732
1.1.1.2.6.36	Banorte 0363267221 Villa Bonita	40,318	4	-	40,323
1.1.1.2.6.38	Banco Mercantil del Norte, S.A. Cta. 1001671462	1,964,750	4,656	-	1,969,406
1.1.1.2.6.41	Banorte 1009357146 Ramo 33 (FISM-DF) 2019	3,789	280,869	-	284,659
1.1.1.2.6.42	Banorte 1009357137 Participaciones Federales a Municipios 20	7,985,961	18,925	-	8,004,886
1.1.1.2.6.43	Banorte Cta. 1001671547 Donaciones 2018	50,469,508	119,603	-	50,589,111
1.1.1.2.6.45	Banorte 1016805458 Alcaldesa en tu Negocio 2019	549,825	8,330	-	558,155
1.1.1.2.6.47	Banorte 1016805328 ISR Participable 2019	2,637,344	6,250	-	2,643,594
1.1.1.2.6.48	Banco Mercantil del Norte, S.A. Cta. 1033696000	37,791,125	32,182,341	28,485,145	41,488,321
1.1.1.2.6.49	Banorte 1033696019 Fortamun DF 2020	16,918,480	19,665,715	15,387,297	21,196,898
1.1.1.2.6.50	Banorte 1033696028 FISM DF 2020	31,670,982	10,631,099	-	42,302,081
1.1.1.2.6.53	Banorte 01044505265 Fortaseg Federal 2020	-	13,359,590	-	13,359,590
Suma de Bancos/ Banorte		157,375,468	178,156,527	148,102,256	187,429,737

1.1.1.6. Depósitos de Fondos de Terceros en Garantía y/o Administración:

Representa los recursos propiedad del Municipio que se encuentran en poder de terceros, en garantía del cumplimiento de obligaciones contractuales o legales o para su administración.

En esta partida se registran todos los depósitos entregados en garantía por los contratos de arrendamiento que el Municipio celebra con terceras personas (Arrendadores y CFE) para obtener el uso y goce de locales para oficinas, bodegas o almacenes, entre otros; o en su caso por los depósitos que custodia la Comisión Federal de Electricidad al momento de solicitar un nuevo servicio de medidor. Se estipula en los contratos que los depósitos aquí registrados serán devueltos al término de su vigencia; en caso de que dichos inmuebles hayan sido entregados tal cual fueron recibidos. Correspondería a la Oficialía Mayor y a la Dirección Municipal de Obras Públicas, llevar a cabo la recuperación de dichos fondos, una vez que los contratos ya sea de arrendamiento o servicios, dejen de surtir efectos y/o concluya su vigencia.

No se presentaron movimientos durante el periodo por eso al cierre del mes de abril mantiene un saldo de **1 millón 057 mil 573 pesos**, se encuentran integrados por los siguientes arrendadores y/o proveedores:

TESORERÍA MUNICIPAL

Dirección Municipal de Contabilidad

Cuenta Pública Abril 2020

Cuenta	Nombre de la Cuenta	Marzo	Movimientos del Periodo		Abril
			Cargos	Abonos	
1.1.1.6.1.1	Araiza Castro Aidee	3,500	-	-	3,500
1.1.1.6.1.2	Aramburo Verdugo Herlinda Elena	24,500	-	-	24,500
1.1.1.6.1.4	Alimentos y Bebidas Day S. de R.L de C.V.	37,800	-	-	37,800
1.1.1.6.3.1	Cervantes Navarro Alfonso	18,975	-	-	18,975
1.1.1.6.3.2	Curiel Garcia Maximo	5,000	-	-	5,000
1.1.1.6.3.3	Comision Federal de Electricidad	374,068	-	-	374,068
1.1.1.6.6.1	Flores Murillo Pilar	8,000	-	-	8,000
1.1.1.6.7.1	Gomez Saguchi Claudia Maria	20,000	-	-	20,000
1.1.1.6.9.1	Inmobiliaria Mijares SA de CV	12,653	-	-	12,653
1.1.1.6.9.2	Inmobiliaria Galibe S de RL de CV	297,763	-	-	297,763
1.1.1.6.13.1	Marquez Garcia Maria Josefina	110,000	-	-	110,000
1.1.1.6.16.1	Olsen Gatin Peter Stanley	30,000	-	-	30,000
1.1.1.6.17.1	Palacios Ceseña Francisco Marcial	50,000	-	-	50,000
1.1.1.6.17.2	Paraíso Rombo S de R.L. de C.V.	34,313	-	-	34,313
1.1.1.6.19.1	Ruvalcaba Sanchez Jaime	12,000	-	-	12,000
1.1.1.6.23.1	Villagomez Rosas Juan	19,000	-	-	19,000
Suma de Fondos en Garantia		1,057,573	-	-	1,057,573

1.1.1.9. Otros Efectivos y Equivalentes: Representa el monto de otros efectivos y equivalentes del ente público, no incluidos en las cuentas anteriores. El monto reflejado en dicha partida se encuentra en proceso de aclaración con cada una de las instituciones financieras para su recuperación o resolución correspondiente, según sea el caso. No se tuvieron movimientos durante el mes, por lo que el saldo que representa esta partida al final del periodo asciende a **235 mil 968 pesos**, desglosados de la siguiente manera:

Cuenta	Nombre de la Cuenta	Marzo	Movimientos del Periodo		Abril
			Cargos	Abonos	
1.1.1.9.1.2	Bancomer TPV Terminal 1296 Recaudacion CSL	81,509	-	-	81,509
1.1.1.9.2.1	Banorte TPV Terminal 4227 Catastro SJC	15,215	-	-	15,215
1.1.1.9.2.2	Banorte TPV Terminal 8290 Tránsito SJC	6,128	-	-	6,128
1.1.1.9.2.3	Banorte TPV 2965 Internet	11,180	-	-	11,180
1.1.1.9.3.2	Santander TPV Terminal 1296 Recaudacion CSL	1,387	-	-	1,387
1.1.1.9.3.4	Santander 65500028546-5 TPV	120,549	-	-	120,549
Suma de Otros Efectivos y Equivalentes		235,968	-	-	235,968

1.1.2. Derechos a Recibir Efectivo o Equivalentes: Representan los derechos de cobro originados en el desarrollo de las actividades del ente público, de los cuales se espera recibir una contraprestación representada en recursos, bienes o servicios; en un plazo menor o igual a doce meses.

Cuenta	Nombre de la Cuenta	Marzo	Movimientos del Periodo		Abril
			Cargos	Abonos	
1.1.2	Derechos a Recibir efectivo o equivalentes	618,420,345	43,957,211	88,780,847	573,596,709
Suma de Derechos a Recibir Efectivo o Equivalentes		618,420,345	43,957,211	88,780,847	573,596,709

Esta partida presenta al final del periodo un saldo de **573 millones 596 mil 709 pesos**. En este rubro se consideran:

Cuenta	Nombre de la Cuenta	Marzo	Movimientos del Periodo		Abril
			Cargos	Abonos	
1.1.2.1	Inversiones Financieras de Corto Plazo	264,649,686	40,024,908	87,344,678	217,329,915
1.1.2.2	Cuentas por Cobrar a Corto Plazo	7,413,788	190,538	711,669	6,892,657
1.1.2.3	Deudores Diversos por Cobrar a Corto Plazo	202,325,692	1,239,125	538,500	203,026,317
1.1.2.4	Ingresos por Recuperar a Corto Plazo	1,170,000	-	-	1,170,000
1.1.2.9	Otros Derechos a Recibir Efectivo o Equivalentes a Corto Plazo	142,861,180	2,502,640	186,000	145,177,820
Suma de Derecho a Recibir Efectivo o Equivalentes		618,420,345	43,957,211	88,780,847	573,596,709

1.1.2.1 Inversiones Financieras de Corto Plazo: Representa el monto de los recursos excedentes del ente público, invertidos en títulos, valores y demás instrumentos financieros, cuya recuperación se efectuará en un plazo menor o igual a doce meses. En este apartado se registran los movimientos que se derivan de las inversiones de recursos que se hacen a plazos desde 1 a 28 días, en las distintas instituciones bancarias. Esta partida se muestra con un saldo inicial de **264 millones 649 mil 686 pesos**; los cuales corresponden a las inversiones realizadas por el Fideicomiso F/1693 que administra Deutsche Bank al día 30 del mes de abril cerró con un saldo de **217 millones 329 mil 915 pesos**.

Cuenta	Nombre de la Cuenta	Marzo	Movimientos del Periodo		Abril
			Cargos	Abonos	
1.1.2.1.2.1	Banorte Fondos Inversión a Plazos	3,203,274	2,689,694	5,844,639	48,330
1.1.2.1.2.2	Banorte No. 0170097523	5,205,078	16,022,125	14,500,037	6,727,165
1.1.2.1.3.1	Santander No. 65-50063217-6	139,036,198	5,653,304	44,000,000	100,689,502
1.1.2.1.4.1	Banamex No. 580-29629 MN	117,205,136	15,659,785	23,000,002	109,864,919
Suma de Inversiones Financieras a Corto Plazo		264,649,686	40,024,908	87,344,678	217,329,915

1.1.2.2. Cuentas por Cobrar a Corto Plazo: Representa el monto de los derechos de cobro a favor del ente público, cuyo origen es distinto de los ingresos por contribuciones, productos y aprovechamientos, que serán exigibles en un plazo menor o igual a doce meses; Encontrándose segregadas por las siguientes partidas contables: Convenios Celebrados con Terceras Personas, Cheques Devueltos y Préstamos Personales y/o Anticipos de Nóminas. Al mes de abril 2020, esta partida representa un monto de **6 millones 892 mil 657 pesos**.

Cuenta	Nombre de la Cuenta	Marzo	Movimientos del Periodo		Abril
			Cargos	Abonos	
1.1.2.2.1	Por Convenios Celebrados con Terceros	1,432,250	-	-	1,432,250
1.1.2.2.2	Cheques Devueltos	900,049	-	-	900,049
1.1.2.2.3	Préstamos Personales o Anticipos de Nomina	4,944,771	190,538	711,669	4,423,640
1.1.2.2.4	Reintegrar Pago Indebido	136,718	-	-	136,718
Suma de Cuentas por Cobrar a Corto Plazo		7,413,788	190,538	711,669	6,892,657

1.1.2.2.1. Convenios Celebrados con Terceras Personas: Se consideran los derechos de cobro a favor de la entidad pública por los Convenios de Préstamos realizados a ciudadanos ajenos al Municipio o que éstos no tienen una relación directa con el mismo, apoyando como gobierno a través de esta modalidad para que las personas sufraguen necesidades personales con carácter emergente o que por medio de estos préstamos obtengan recursos para nuevos negocios a través de programas Municipales.

Esta partida al cierre del mes de abril de 2020 muestra un saldo de **1 millón 432 mil 250 pesos**.

Cuenta	Nombre de la Cuenta	Marzo	Movimientos del Periodo		Abril
			Cargos	Abonos	
1.1.2.2.1.1.1	Acevedo Dominguez Amadeo	1,140	-	-	1,140
1.1.2.2.1.2.1	Beltran Saldamando Irene Emignia	19,167	-	-	19,167
1.1.2.2.1.2.2	Botello Ramirez Guillermina	150,108	-	-	150,108
1.1.2.2.1.2.3	Barrientos Fajardo Joel Alberto	10,000	-	-	10,000
1.1.2.2.1.3.2	Collins Cota Martin	137,000	-	-	137,000
1.1.2.2.1.3.3	Cota Montaño Juan Angel	50,000	-	-	50,000
1.1.2.2.1.3.7	Castro Ruiz Jose Angel	100,000	-	-	100,000
1.1.2.2.1.3.8	CREDITOS A LA PALABRA	705,398	-	-	705,398
1.1.2.2.1.6.1	Flora Investments, S.A. de C.V.	14,929	-	-	14,929
1.1.2.2.1.7.1	Garciglia de la Peña Joaquin	25,000	-	-	25,000
1.1.2.2.1.7.2	González Quintana Marcos David	1,937	-	-	1,937
1.1.2.2.1.7.3	García Gamboa René	10,000	-	-	10,000
1.1.2.2.1.8.1	Hernandez Palma Jesus	7,727	-	-	7,727
1.1.2.2.1.12.1	Luque Ruelas Alma Lorena	40,000	-	-	40,000
1.1.2.2.1.12.2	Lagos Aceves Martin	15,000	-	-	15,000
1.1.2.2.1.13.1	Mendoza Cruz Ana Maria	27,500	-	-	27,500
1.1.2.2.1.13.2	Mendez Soriano Alonso	12,000	-	-	12,000
1.1.2.2.1.14.1	Navarro Garcia Heraclio Ebelio	10,000	-	-	10,000
1.1.2.2.1.16.1	Olachea Ruiz Juan Luis	8,500	-	-	8,500
1.1.2.2.1.17.1	Peralta Burgoin Humberto	15,000	-	-	15,000
1.1.2.2.1.19.1	Rochin Gonzalez Erika	4,000	-	-	4,000
1.1.2.2.1.19.2	Ruiz Zumaya José Abel	10,000	-	-	10,000
1.1.2.2.1.19.3	Ruiz Romero Francisco Javier	1,010	-	-	1,010
1.1.2.2.1.19.4	Rosas Ojeda David J	10,000	-	-	10,000
1.1.2.2.1.19.5	Ruiz Hernandez Santiago Eduardo	4,000	-	-	4,000
1.1.2.2.1.20.1	Sandoval Rosas Genoveva	20,000	-	-	20,000
1.1.2.2.1.20.2	Sustaita Eguino Rosario Ofelia	21,850	-	-	21,850
1.1.2.2.1.20.3	Sainz Malvido Silvia Leticia	984	-	-	984
	Suma de Convenios Celebrados con Terceras Personas	1,432,250	-	-	1,432,250

1.1.2.2.2. Cheques Devueltos: Esta partida no presento movimiento durante el mes de abril 2020 por lo tanto el saldo que se informa es de **900 mil 049 pesos**, mismos que datan de ejercicios anteriores; se han turnado oficios a la Dirección de Ingresos con atención al Departamento de Ejecución Fiscal, para la recuperación de dichos cheques devueltos. Podemos observar que hay movimientos con antigüedad mayor a 8 y 5 años.

TESORERÍA MUNICIPAL

Dirección Municipal de Contabilidad

Cuenta Pública Abril 2020

Cuenta	Nombre de la Cuenta	Marzo	Movimientos del Periodo		Abril
			Cargos	Abonos	
1.1.2.2.2.1.1	Asociación de Condominios Querencia SECC	36,134	-	-	36,134
1.1.2.2.2.1.3	Alarcon Morales Julio Cesar	6,886	-	-	6,886
1.1.2.2.2.2.1	Baños Hernandez Juan Gerardo	10,140	-	-	10,140
1.1.2.2.2.2.2	Bracic & Bracic & Asociates S de RL de CV	6,815	-	-	6,815
1.1.2.2.2.3.2	Castillo Villalobos Marco Antonio	110,000	-	-	110,000
1.1.2.2.2.3.3	Cosio Cota Daniela Karina	16,846	-	-	16,846
1.1.2.2.2.3.4	Ceseña Leggs Maria Guadalupe	26,892	-	-	26,892
1.1.2.2.2.3.5	CSL Real Estate Development SA de CV	140,553	-	-	140,553
1.1.2.2.2.3.6	Cruz Castillo Maria de Los Angeles	12,843	-	-	12,843
1.1.2.2.2.3.7	Centro 21 SA	6,840	-	-	6,840
1.1.2.2.2.4.1	Diaz Spindola Judith	14,185	-	-	14,185
1.1.2.2.2.4.2	Damian Diaz Claudia	27,212	-	-	27,212
1.1.2.2.2.4.3	Diaz Claudia Vannesa	146,220	-	-	146,220
1.1.2.2.2.7.1	Gonzalez Jimenez Ramon	58,018	-	-	58,018
1.1.2.2.2.7.2	Gonzalez Tonella Virginia Elena	8,000	-	-	8,000
1.1.2.2.2.7.3	Gran Visión Inmobiliaria y Vivienda SA	609	-	-	609
1.1.2.2.2.9.1	Inmobiliaria Cabo Ballena SA de CV	60,682	-	-	60,682
1.1.2.2.2.12.1	Luna Rubio Adrian Edvino	19,397	-	-	19,397
1.1.2.2.2.13.1	Medano Holdings S de RL de CV	27,904	-	-	27,904
1.1.2.2.2.13.2	Montes de Oca Ganem Monica	1,614	-	-	1,614
1.1.2.2.2.13.3	Marie Paz Doinne	5,361	-	-	5,361
1.1.2.2.2.13.5	Mendez Campos Alejandro	57,696	-	-	57,696
1.1.2.2.2.13.6	Margaux Susan Mackay	19,834	-	-	19,834
1.1.2.2.2.14.1	Notaria No 17	15,992	-	-	15,992
1.1.2.2.2.17.1	Pamela Terry Tidwell	3,139	-	-	3,139
1.1.2.2.2.19.1	Rubid Marquez Rodriguez	6,000	-	-	6,000
1.1.2.2.2.19.2	Rochin Zepeda Edgar Francisco	12,954	-	-	12,954
1.1.2.2.2.19.3	Restaurante Brisa S.A. de C.V.	36,605	-	-	36,605
1.1.2.2.2.20.1	Stad Up Paddle Mexico S de R CV	4,678	-	-	4,678
Suma de Cheques Devueltos		900,049	-	-	900,049

1.1.2.2.3. Préstamos Personales y/o Anticipos de Nóminas: Representa el monto de los derechos de cobro a favor del Municipio por los préstamos que éste efectúa a los empleados y funcionarios, ya sean de confianza, sindicalizados, compensados y funcionarios, que integran la plantilla del personal. Los movimientos que tuvo esta partida durante el periodo, son los siguientes:

Cuenta	Nombre de la Cuenta	Marzo	Movimientos del Periodo		Abril
			Cargos	Abonos	
1.1.2.2.3	Prestamos Personales y/o Anticipos de Nomina	4,944,771	190,538	711,669	4,423,640
Suma de Prestamos y/o Anticipos de Nomina		4,944,771	190,538	711,669	4,423,640

Corresponde a la Dirección Municipal de Recursos Humanos realizar la recuperación de los mismo, mediante descuentos vía nómina. Este rubro representa al cierre del mes de abril 2020 la cantidad de **4 millones 423 mil 640 pesos.**

1.1.2.3. Deudores Diversos por Cobrar a Corto Plazo: Representa el monto de los derechos de cobro a favor del ente público por responsabilidades y gastos por comprobar, entre otros. Este rubro se encuentra integrado por las partidas de **gastos a comprobar, faltante de caja, otros derechos de cobro por responsabilidades y préstamos personales a ex trabajadores municipales**. Al inicio del mes representaba la cantidad de **202 millones 325 mil 692 pesos** y al cierre del periodo, esta partida culminó con un saldo de **203 millones 026 mil 317 pesos**; y se encuentra integrada por los siguientes rubros y montos:

Cuenta	Nombre de la Cuenta	Marzo	Movimientos del Periodo		Abril
			Cargos	Abonos	
1.1.2.3.1	Gastos por Comprobar	28,307,339	915,500	538,500	28,684,339
1.1.2.3.2	Faltantes de Caja	3,467,851	-	-	3,467,851
1.1.2.3.3	Otros Derechos de Cobro por Responsabilidades	168,100,976	323,625	-	168,424,601
1.1.2.3.4	Préstamos Personales de Extrabajadores Municipales	2,449,526	-	-	2,449,526
Suma de Deudores Diversos por Cobrar a Corto Plazo		202,325,692	1,239,125	538,500	203,026,317

1.1.2.3.1. Gastos a Comprobar; se registran en esta partida todas las solicitudes de recurso económico que solicitan los directivos y funcionarios por concepto de gastos a comprobar, sobre erogaciones que realizan durante el desempeño de sus funciones, o bien que por la naturaleza de las operaciones que llevan a cabo, estas son para actividades que deben de efectuarse de inmediato ya que hay servicios, materiales o bienes que se necesitan adquirir por parte de proveedores con los cuales no se tiene crédito. Posterior a la solicitud del recurso y habiendo realizado ya la adquisición de los bienes, el funcionario tiene la obligación de presentar la comprobación con todo el respaldo normativo de los recursos que se solicitaron.

El monto que representa esta partida al cierre del mes de abril 2020 es de **28 millones 684 mil 339 pesos**.

Es muy importante mencionar que el importe al cual asciende esta partida, tendrá que ser requerido a los funcionarios, en virtud de que es un monto considerable que al momento de que sea comprobado por cada uno de los funcionarios, dicha comprobación afectará de manera presupuestal los diferentes rubros de Egresos.

En el hecho de que los funcionarios se demoren en comprobar estos recursos, muy probablemente tendrán dificultades respecto a la suficiencia presupuestal de las partidas del Clasificador por Objeto del Gasto.

Al respecto, los Lineamientos para la Integración y Presentación de la Cuenta Pública del Estado de Baja California Sur, señala lo siguiente:

***Artículo 36.-** Cuando se expidan cheques a favor de servidores públicos se deberá indicar el motivo por el cual se solicitan los recursos y justificar las causas por las cuales se girarán cheques a favor del servidor público. Los plazos de comprobación y seguimientos se realizarán conforme a lo siguiente:*

- I. En cuanto al plazo para presentar la comprobación. Los servidores públicos que reciban recursos por concepto de gastos a comprobar contarán con un plazo de 30 días naturales para la entrega de la documentación comprobatoria, la cual deberá corresponder al motivo por el cual fue solicitado.*
- II. En cuanto al seguimiento de plazos de comprobación se realizarán las siguientes acciones :*
 - a) Si vencido el plazo fijado para la entrega de la documentación comprobatoria, el departamento de Finanzas de la Entidad no ha tenido información respecto al motivo de retraso, ésta deberá solicitar la presentación de la documentación o el reintegro del recurso entregado.*
 - b) Transcurridos cinco días hábiles a la fecha de solicitud antes mencionada, y la documentación comprobatoria no haya sido entregada para su registro, ni haya sido efectuado el reintegro, se entenderá la falta de justificación suficiente respecto a la solicitud del recurso.*

TESORERÍA MUNICIPAL

Dirección Municipal de Contabilidad

Cuenta Pública Abril 2020

Cuenta	Nombre de la Cuenta	Marzo	Movimientos del Periodo		Abril
			Cargos	Abonos	
1.1.2.3.1.1.1	Alvarez Vizcarra Jose Alfredo	18,484	-	-	18,484
1.1.2.3.1.1.12	Acevedo Castro Marcos Ramon	5,650	-	-	5,650
1.1.2.3.1.1.16	Ayala Amezcuea Juan Francisco	12,000	-	-	12,000
1.1.2.3.1.3.1	Cota Ruiz Jorge Joel	186,394	-	-	186,394
1.1.2.3.1.3.3	Castro Ceseña Manuel Salvador	750,000	-	-	750,000
1.1.2.3.1.4.1	Diaz Luis Armando	22,501	-	-	22,501
1.1.2.3.1.7.2	Graciano Chavez Edilberto	291,060	-	-	291,060
1.1.2.3.1.7.10	Garcia Geraldo Patricio	18,386,758	-	-	18,386,758
1.1.2.3.1.7.11	Garcia Suastegui Luz Maria	200	-	-	200
1.1.2.3.1.8.2	Hernandez Castro Blanca Azucena	2,004	-	-	2,004
1.1.2.3.1.13.1	Montaño Cota Julio Cesar	4,330	-	-	4,330
1.1.2.3.1.13.3	Miranda Lopez Carlos Julio	2,500	-	-	2,500
1.1.2.3.1.13.11	Manriquez Amador Gerardo	24,001	-	-	24,001
1.1.2.3.1.13.20	Meza Garcia Juan	203,000	-	-	203,000
1.1.2.3.1.13.21	Meza Nuñez Alfredo	26,000	-	-	26,000
1.1.2.3.1.13.22	Miranda Castro Fatima	64,000	-	-	64,000
1.1.2.3.1.13.23	Miranda Burgueño Hector Manuel	9,280	-	-	9,280
1.1.2.3.1.13.24	Montaño ortiz Juan Carlos	122,200	-	-	122,200
1.1.2.3.1.16.1	Ortegon Gongora Victor Juan Manuel	28,000	-	-	28,000
1.1.2.3.1.16.2	Olmos Ceseña Hector Jesus	5,211,425	-	-	5,211,425
1.1.2.3.1.16.6	Ontiveros Molina Jose	40,000	-	-	40,000
1.1.2.3.1.17.1	Palacios Romero Miguel Adolfo	120,956	-	-	120,956
1.1.2.3.1.17.9	Pino Verdugo Juan Carlos	2,591,858	915,500	538,500	2,968,858
1.1.2.3.1.19.2	Rodriguez Quiñones Gildardo	30,000	-	-	30,000
1.1.2.3.1.23.1	Vega Uribe Emilia	76,585	-	-	76,585
1.1.2.3.1.27.3	Zatarain Valera Reynaldo	24,214	-	-	24,214
1.1.2.3.1.27.4	Zamora Camacho Oscar	3,000	-	-	3,000
1.1.2.3.1.27.7	Zamorano Martinez Juan Jose	50,940	-	-	50,940
Suma de Gastos a Comprobar		28,307,339	915,500	538,500	28,684,339

Del análisis efectuado a los saldos que refleja esta cuenta, destacan por su importancia relativa una subcuenta, la **1.1.2.3.1.7.10** García Geraldo, en la cual se registraron diversos conceptos tales como “Por falta de transferencia y comprobante”, “Falta de transferencia y soporte” Transferencia no recibida en la Dirección Municipal de Contabilidad”, etc.; lo cual deriva que el saldo actual de esa subcuenta sea de **18 millones 386 mil 758 pesos**.

1.1.2.3.2. Faltantes de Caja: Se registran en esta partida todos aquellos faltantes que han tenido los diferentes cajeros que se encuentran en las áreas de recaudación.

Cuenta	Nombre de la Cuenta	Marzo	Movimientos del Periodo		Abril
			Cargos	Abonos	
1.1.2.3.2.1	Chimal Briseño Oscar	100,969	-	-	100,969
1.1.2.3.2.2	Cota Ceseña María Nereyda	566,741	-	-	566,741
1.1.2.3.2.3	Ojeda Pimentel Rosa María	113,718	-	-	113,718
1.1.2.3.2.4	Reyes Hiraes Jessy Gerald	298,090	-	-	298,090
1.1.2.3.2.5	Hurto Tránsito Cabo San Lucas	95,501	-	-	95,501
1.1.2.3.2.6	Green Dueñas Juan Javier	1,340,761	-	-	1,340,761
1.1.2.3.2.7	Caja Fuerte 2 de Tesorería	952,071	-	-	952,071
Suma de Faltantes de Caja		3,467,851	-	-	3,467,851

1.1.2.3.3 Otros Derechos de Cobro por Responsabilidades: Representa los importes por recuperar a favor de la Administración, dichas cuentas están en proceso de respuesta de las gestiones realizadas para la recuperación.

Cuenta	Nombre de la Cuenta	Marzo	Movimientos del Periodo		Abril
			Cargos	Abonos	
1.1.2.3.3	Otros Derechos de Cobro por Responsabilidades	168,100,976	323,625	-	168,424,601
	Suma Otros Derechos de Cobro por Responsabilidades	168,100,976	323,625	-	168,424,601

Los saldos que conforman esta partida se encuentra integrada de la siguiente manera:

Cuenta	Nombre de la Cuenta	Marzo	Movimientos del Periodo		Abril
			Cargos	Abonos	
1.1.2.3.3.1.1	Angulo Perea Gilberto Emmanuel	2,285	-	-	2,285
1.1.2.3.3.2.1	Banco Mercantil del Norte SA	4,653	-	-	4,653
1.1.2.3.3.3.1	Comité Técnico Zofemat	123,533,790	-	-	123,533,790
1.1.2.3.3.3.2	Cisneros Perruero José Manuel	3,000	-	-	3,000
1.1.2.3.3.3.4	Cota Ruiz Dulce Viridiana	2,072	-	-	2,072
1.1.2.3.3.3.5	Comercializadora Vista Ballena S.A de C.V	22,620	-	-	22,620
1.1.2.3.3.3.8	Cardenas Mendoza Miguel	3,000	-	-	3,000
1.1.2.3.3.3.9	Castro Castro Cesar Hildeberto	500	-	-	500
1.1.2.3.3.4.1	Dif Municipal	250,000	-	-	250,000
1.1.2.3.3.7.1	Gastelum Agúndez Martín Javier	361,254	-	-	361,254
1.1.2.3.3.7.2	Garcia Velazco Mercedes Nohemi	2,136	-	-	2,136
1.1.2.3.3.10.1.1	Aguilar Amador Erika Esmeralda	534	-	-	534
1.1.2.3.3.10.1.2	Baltazar Aquino Monserrat del Carmen (Adrián Rentería)	6,000	-	-	6,000
1.1.2.3.3.10.1.3	Juana Iris Reyes Espinoza (Ulises Navarrete V)	446	-	-	446
1.1.2.3.3.10.1.4	Silva Mercedes Yadira (Flores Geraldo Pedro)	1,000	-	-	1,000
1.1.2.3.3.10.1.5	Garcia Bocanegra Marlene Izamar (Sergio Espinoza Gonzalez Z)	2,065	-	-	2,065
1.1.2.3.3.10.1.6	Avalos Garcia Laura Dominga (Angel Alberto Barrera Castro)	2,000	-	-	2,000
1.1.2.3.3.10.1.7	Danaee Carolina Castillo C (Martin E. Rosas C)	1,431	-	-	1,431
1.1.2.3.3.10.1.8	Lucas Perez Lucia (Jesus R Sandez Robles)	40	-	-	40
1.1.2.3.3.10.1.9	María Concepción Gavarain (Ulises Navarrete V)	2,181	-	-	2,181
1.1.2.3.3.10.1.10	María Isabel Olivás S (Juan R Ibarra Cordoba)	1,093	-	-	1,093
1.1.2.3.3.10.1.11	Ojeda Victorio Veronica (Oscar Adrian Ceseña Agundez)	1,000	-	-	1,000
1.1.2.3.3.10.1.12	Solis Quiñonez Lucia B (Cesar Rivera Godinez)	119	-	-	119
1.1.2.3.3.10.1.13	Agundez Green Carmen A (Alejandro Ruiz Ceseña)	41	-	-	41
1.1.2.3.3.10.1.14	Castillo Gloria Leticia (Jose Fausto Castro C)	111	-	-	111
1.1.2.3.3.10.1.15	Angulo Ozuna Veronica (Ruiz de la Rosa Ruben A)	1,746	-	-	1,746
1.1.2.3.3.10.1.16	Yogui Fabiel Perez (Vinalay Dorantes Marcos)	2,315	-	-	2,315
1.1.2.3.3.10.1.17	Castillo Crespo Esther (Bañaga Castillo Francisco Eden)	1,395	-	-	1,395
1.1.2.3.3.10.1.18	Karen de los Angeles Castro Burgoin (Jesus M Garcia Meza)	156	-	-	156
1.1.2.3.3.10.1.19	De la Peña Ruiz Bruma Suhey (Verdugo C Mauricio S)	323	-	-	323
1.1.2.3.3.10.1.20	Garcia Velazco Mercedes Nohemi (Cervantes Orantes Genaro)	1,386	-	-	1,386
1.1.2.3.3.10.1.21	Vargas Velazquez Elvira (Conrado Mendoza Marquez)	1,815	-	-	1,815

TESORERÍA MUNICIPAL

Dirección Municipal de Contabilidad

Cuenta Pública Abril 2020

1.1.2.3.3.10.1.22	Calderon Meza Nydia Malibe (Cristian Perez Ojeda)	1,300	-	-	1,300
1.1.2.3.3.10.1.24	Romero Espinoza Soraya Nayelly (Humberto Bernal Barreras)	454	-	-	454
1.1.2.3.3.10.1.25	Romero Espinoza Soraya Nallely (Bernal Barreras Humberto)	2,991	-	-	2,991
1.1.2.3.3.10.1.26	Gonzalez Higuera Guadalupe Lourdes (Cuevas Gonzalez Pipinc)	463	-	-	463
1.1.2.3.3.10.1.27	Garcia Agundez Shayra (Espinoza Reyes Erudey)	1,400	-	-	1,400
1.1.2.3.3.10.1.28	Albañez Castillo Mirna Gabriela	3,372	-	-	3,372
1.1.2.3.3.10.1.29	Cuevas Arcos Gabriela (Barrios M. Perfecto)	2,128	-	-	2,128
1.1.2.3.3.10.1.30	Leal Castañeda Erika (Hermenegildo Chavez)	424	-	-	424
1.1.2.3.3.10.1.31	Ceseña Ruiz Rosario (Juan Marcos Monges Amador)	10,647	-	-	10,647
1.1.2.3.3.10.1.32	Correa Ceseña Armida (Castro Gamez Irineo)	1,280	-	-	1,280
1.1.2.3.3.10.1.33	Lucero Ochoa Maria Olivia (Martinez Guillen Jose)	5,719	-	-	5,719
1.1.2.3.3.10.1.34	Alvarez Silva Janneth Isamar (Alvarez Cosio Agustin)	698	-	-	698
1.1.2.3.3.10.1.35	Mayoral Ojeda Virely (Omar Y Castillo Ruiz)	1,896	-	-	1,896
1.1.2.3.3.10.1.36	Lucero Cota Berenice	3,973	-	-	3,973
1.1.2.3.3.10.1.37	Amador Nuñez Maria Eugenia (Jesus Enrique Cosio G)	1,000	-	-	1,000
1.1.2.3.3.10.1.38	Silva Nereyda (Alvarez Cosio Agustin)	2,097	-	-	2,097
1.1.2.3.3.10.1.39	Ceseña Espinoza Guadalupe (Martin Camacho C)	599	-	-	599
1.1.2.3.3.10.1.40	Angulo Perea Melissa Karina (Angulo Loya Gilberto Antonio)	2,074	-	-	2,074
1.1.2.3.3.10.1.41	Angulo Perea Gilberto Emmanuel (Angulo Loya Gilberto Antonio)	2,074	-	-	2,074
1.1.2.3.3.10.1.42	Angulo Perea Melina Patricia (Angulo Loya Gilberto Antonio)	2,074	-	-	2,074
1.1.2.3.3.10.1.43	Manriquez Lizardi Corina (Gerardo Glez. Marco A)	1,365	-	-	1,365
1.1.2.3.3.10.1.45	Perez Ponce Yajaira (Martin Almanza Ceseña)	2,450	-	-	2,450
1.1.2.3.3.10.1.46	Garcia Garcia Victor Alfonso	1,655	-	-	1,655
1.1.2.3.3.10.1.47	Garcia Sanzon Cristina Margarita (Bañaga Ortega Roberto E.)	420	-	-	420
1.1.2.3.3.10.1.48	Cosio Perpuli Maria Elena (Miguel Agundez Pimentel)	1,476	-	-	1,476
1.1.2.3.3.10.1.49	Consuelo Graciano (Francisco Castro)	60	-	-	60
1.1.2.3.3.10.1.50	Rosa Carmina Palacios (Jose Ramon Garcia Burgoin)	28	-	-	28
1.1.2.3.3.10.1.51	Cota Ruiz Ma. de Los Angeles (Garcia Guillins Antonio Leobard)	925	-	-	925
1.1.2.3.3.10.1.52	Castillo Crespo Esther (Bañaga Castillo Francisco Eden)	1,098	-	-	1,098
1.1.2.3.3.10.1.68	Bernal Camacho Edna Raquel (Juan Carlos Guevara Sarabia)	2,749	-	-	2,749
1.1.2.3.3.10.1.151	Villavicencio Lopez Maria Lizeth (Oswaldo Ordaz Rojas)	1,500	-	-	1,500
1.1.2.3.3.10.1.177	Amador Castro Yesenia (Gerardo Amador Olachea)	971	-	-	971
1.1.2.3.3.10.1.19	Angulo Perea Gilberto Emmanuel (Angulo Loya Gilberto Antonio)	425	-	-	425
1.1.2.3.3.12.1	Las Cervezas Modelo en el Pacifico SA de CV	40,000	-	-	40,000
1.1.2.3.3.13.1	Montes de Oca Navarro Liz Arely	26	-	-	26
1.1.2.3.3.13.2	Montaño Holmes Irma Estela	371	-	-	371
1.1.2.3.3.14.1	Neveros Juárez Carlos	4,000	-	-	4,000
1.1.2.3.3.15.1.1	Martinez Miranda Abraham	855	-	-	855
1.1.2.3.3.15.1.2	Silvino Green Victorio	926	-	-	926
1.1.2.3.3.15.1.3	Miranda Bañaga Pablo	1,119	-	-	1,119
1.1.2.3.3.15.1.4	Ceseña Marquez Armando	1,046	-	-	1,046
1.1.2.3.3.15.1.5	Burquez Ceseña Martha Zulema	934	-	-	934
1.1.2.3.3.15.1.6	Nuñez Miranda Eduardo	1,789	-	-	1,789
1.1.2.3.3.15.1.7	Aviles Ceseña Sayda Isabel	855	-	-	855
1.1.2.3.3.15.1.8	Rivera Sanchez Jesus	1,752	-	-	1,752
1.1.2.3.3.15.1.9	Garcia Zumaya Erick Guadalupe	926	-	-	926
1.1.2.3.3.15.1.10	Verduzco Rios Teresa	855	-	-	855
1.1.2.3.3.15.1.11	Fisher Marquez Veronica	897	-	-	897
1.1.2.3.3.15.1.12	Ceseña Collins Veronica	1,756	-	-	1,756
1.1.2.3.3.15.1.13	Marron Tamayo Sandra Edith	973	-	-	973
1.1.2.3.3.15.1.14	Mendoza Alvarez Jose Arturo	810	-	-	810
1.1.2.3.3.15.1.15	Ceseña Olachea Felix Rogelio	973	-	-	973
1.1.2.3.3.15.1.16	Cazessus Agundez Armida Isabel	973	-	-	973
1.1.2.3.3.15.1.17	Lucero Sandez Francisco Javier	20,000	-	-	20,000
1.1.2.3.3.15.1.18	Cabanillas Sains Carlos Enrique	20,000	-	-	20,000
1.1.2.3.3.15.1.19	Canseco Silva Rosario Guadalupe	1,010	-	-	1,010
1.1.2.3.3.15.1.20	Marquez Bañaga Crithian Ruben	2,327	-	-	2,327
1.1.2.3.3.15.1.21	Sanchez Castro Josefina	842	-	-	842
1.1.2.3.3.15.1.22	Nuñez Miranda Eduardo Abraham	1,062	-	-	1,062
1.1.2.3.3.15.1.23	Quintana Agundez Victor Carlos	673	-	-	673
1.1.2.3.3.15.1.24	Gonzalez Cota Claudia Guadalupe	1,050	-	-	1,050
1.1.2.3.3.15.1.25	Guereña Cota Oscar	1,049	-	-	1,049
1.1.2.3.3.15.1.26	Flores Cota Abel Cuahutemoc	1,049	-	-	1,049
1.1.2.3.3.15.1.27	Olachea Ceseña Sergio	1,952	-	-	1,952
1.1.2.3.3.15.1.28	Verduzco Ortega Jose Gabriel	499	-	-	499
1.1.2.3.3.15.1.29	Verduzco Collins Elizabeth	560	-	-	560
1.1.2.3.3.15.1.31	Gonzalez Quintana Marco David	729	-	-	729
1.1.2.3.3.16.1	Programas Regionales 2016 2016 del Ramo 23	23,996,347	-	-	23,996,347
1.1.2.3.3.18.1	Reintegro de Ingresos	635,000	-	-	635,000
1.1.2.3.3.19.1	Secretaría de Finanzas del Gobierno del Estado de BCS	18,175,675	-	-	18,175,675
1.1.2.3.3.19.2	Saucedo Juárez Patricia	1,830	-	-	1,830
1.1.2.3.3.19.3	Sindicato Unico de Trabajadores del Estado S.U.T.S.P.E.M.I.D.I	333,021	-	-	333,021
1.1.2.3.3.19.4	Sistema DIF Municipal	462,300	-	-	462,300
1.1.2.3.3.19.6	Secretaria de Educacion Publica (SEP)	107,875	323,625	-	431,500
Suma de Otros Derechos de Cobros por Responsabilidades		168,100,976	323,625	-	168,424,601

1.1.2.9. Otros Derechos a Recibir en Efectivo o Equivalentes a Corto Plazo:

Representan los derechos de cobro originados en el desarrollo de las actividades del ente público, de los cuales se espera recibir una contraprestación representada en recursos, bienes o servicios; en un plazo menor o igual a doce meses, no incluidos en las cuentas anteriores.

1.1.2.9.1. Anticipos a Impuestos: Se controlan aquí todos los pagos anticipados a contribuciones y los subsidios fiscales aplicables a enteros de retenciones efectuadas a terceros que la Administración Municipal realiza en su función de retenedor. Los conceptos que integran esta partida son Subsidio al Empleo, el ISR retenido bancario y Anticipos de pagos a FOVISSSTE. El saldo que representa este rubro en el Estado de Posición Financiera al cierre del periodo del mes de abril, es de **145 millones 177 mil 378 pesos.**

Cuenta	Nombre de la Cuenta	Marzo	Movimientos del Periodo		Abril
			Cargos	Abonos	
1.1.2.9.1	Anticipos de Impuestos	142,860,738	2,502,640	186,000	145,177,378
	Suma de Anticipo de Impuestos	142,860,738	2,502,640	186,000	145,177,378

1.1.3. Derechos a Recibir Bienes o Servicios: Representa los anticipos entregados previo a la recepción parcial o total de bienes o prestación de servicios, que serán exigibles en un plazo menor o igual a doce meses. El saldo al cierre del mes de abril es por un importe de **123 millones 976 mil 442 pesos;** integrados por Anticipos a Proveedores, Anticipos por Adquisiciones de Bienes Inmuebles y Anticipos a Contratistas por Obras.

Cuenta	Nombre de la Cuenta	Marzo	Movimientos del Periodo		Abril
			Cargos	Abonos	
1.1.3.1	ANT. A PROV. POR ADQ. DE BIENES Y PRESTACIÓN DE SERVICIOS A C.P	65,702,396	619,280	-	66,321,676
1.1.3.2	ANT. A PROV. POR ADQ. DE BIENES INMUEBLES Y MUEBLES A C.P	4,221,679	-	-	4,221,679
1.1.3.4	ANT. A CONTRATISTAS POR OBRAS PÚBLICAS A CORTO PLAZO	53,433,087	-	-	53,433,087
	Suma de Derechos a Recibir Bienes o Servicios	123,357,162	619,280	-	123,976,442

1.1.3.2. Anticipo a Proveedores por Adquisición de Bienes y Prestación de Servicios a Corto Plazo: Representa los anticipos entregados a proveedores por adquisición de bienes y prestación de servicios, previo a la recepción parcial o total, que serán exigibles en un plazo menor o igual a doce meses.

Al cierre del mes de abril finalizo con un saldo de **66 millones 321 mil 676 pesos.**

Cuenta	Nombre de la Cuenta	Marzo	Movimientos del Periodo		Abril
			Cargos	Abonos	
1.1.3.1.1.1	Araujo Vizcarra Celsa	74,000	-	-	74,000
1.1.3.1.1.3	Alvarez Gerardo Gustavo Alonso	27,195	-	-	27,195
1.1.3.1.1.4	Arrendadora Bayajori SA de CV	17,614	-	-	17,614
1.1.3.1.1.5	Aramburo Palacios Ernesto Sixto	15,000	-	-	15,000
1.1.3.1.1.7	Araiza Castillo Luis Omar Serv Araiza	103,643	-	-	103,643
1.1.3.1.1.8	Alianza Mexicana Productiva SA de CV	33,866	-	-	33,866
1.1.3.1.1.9	Automotriz Transmar del Cortez SA de CV	191,797	-	-	191,797
1.1.3.1.1.11	Autoservicio Bienestar S.A. de C.V.	716,377	-	-	716,377
1.1.3.1.1.12	Abastecedora del Constructor de BCS SA de CV	13,839	-	-	13,839
1.1.3.1.1.13	Automotriz Bajacal SA de CV	17,753	-	-	17,753
1.1.3.1.1.15	Arce Peñuelas Ignacio	70,024	-	-	70,024
1.1.3.1.1.19	Albores Verdugo Norma Angelica	183,234	-	-	183,234
1.1.3.1.1.20	Andamios Dalmine de Mexico S.A de C.V	65,076	-	-	65,076
1.1.3.1.1.23	Armando Santiesteban SA	16,632	-	-	16,632
1.1.3.1.1.24	Aviles Oseguera Raymundo Felipe	0	-	-	0
1.1.3.1.1.25	Amador Molina Juan Salvador	46,400	-	-	46,400
1.1.3.1.1.26	Angulo Nuñez Ricardo	91	-	-	91
1.1.3.1.1.27	Avena Gonzalez Saul Hiram	131	-	-	131
1.1.3.1.1.28	Aramburo Verdugo Herlinda Elena	26,000	-	-	26,000
1.1.3.1.1.30	Aslo Asesores SA de CV	880,000	-	-	880,000
1.1.3.1.1.31	Asociacion de Autoridades Locales AC	-	175,000	-	175,000
1.1.3.1.2.1	Bernal Sanchez Cesar	3,330	-	-	3,330
1.1.3.1.2.5	Burgoin Cota Alejo	11,658	-	-	11,658
1.1.3.1.2.6	Blue Ocean Technologies SA de CV	1,342,445	-	-	1,342,445
1.1.3.1.2.7	Bañaga Orantes Maria Ausencia	12,720	-	-	12,720
1.1.3.1.3.2	Cervantes Navarro Alfonso	27,493	-	-	27,493
1.1.3.1.3.3	Comercializadora Atletica SA de CV	923,106	-	-	923,106
1.1.3.1.3.4	Casillas Flores Diana E	5,390	-	-	5,390
1.1.3.1.3.6	Centro Especial de Terapia Endovascular de Guadalajara SA	50,000	-	-	50,000
1.1.3.1.3.7	Cardenas Soto Maria del Rosario	184,000	-	-	184,000
1.1.3.1.3.8	Consultores Profesionalistas BYH SC	116,000	-	-	116,000
1.1.3.1.3.9	Costco de Mexico SA de CV	7,252	-	-	7,252
1.1.3.1.3.10	Camarena Olivares Maria Cristina	24,000	-	-	24,000
1.1.3.1.3.11	Comercializadora Quality and Thecnologyc	1,321,761	-	-	1,321,761
1.1.3.1.3.15	Combustibles Sureños SA de CV	11,100	-	-	11,100

TESORERÍA MUNICIPAL

Dirección Municipal de Contabilidad

Cuenta Pública Abril 2020

1.1.3.1.3.16	Ceseña Ceseña Jose Ivi	117,928	-	-	117,928
1.1.3.1.3.17	Comunicabos	5,600	-	-	5,600
1.1.3.1.3.18	Compañía Periodística Sudcaliforniana S.A de C.V.	124,364	-	-	124,364
1.1.3.1.3.20	Cupones Petrolíferos SA de CV	21,000	-	-	21,000
1.1.3.1.3.21	Cerecer Armenta Jaceli Aythlee	103,075	-	-	103,075
1.1.3.1.3.25	Cayetano Cisneros Justina	969,184	-	-	969,184
1.1.3.1.3.27	Constructora Roja S.A. de C.V.	45,776	-	-	45,776
1.1.3.1.3.32	Comercial Ariete, S.A. de C.V.	25,000	-	-	25,000
1.1.3.1.3.34	Cantero Jurado Sonia Icela	58,000	-	-	58,000
1.1.3.1.3.38	Camino Real Mexico SA de CV	14,720	-	-	14,720
1.1.3.1.3.39	Chavira Beltran Felix	83,971	-	-	83,971
1.1.3.1.3.40	Comision Federal de Electricidad	8,980	-	-	8,980
1.1.3.1.3.42	Comunicaciones Los Cabos S de RL de CV	0	-	-	0
1.1.3.1.3.43	CO Marca Impresa SA de CV	334,080	-	-	334,080
1.1.3.1.3.44	Conference Corporativo SC	101,291	-	-	101,291
1.1.3.1.3.45	Central de Servicios Funerarios de los Cabos S de RL de CV	640	-	-	640
1.1.3.1.3.47	Comercializadora Ark de Cabo, S. de R.L. de C.V.	64,087	-	-	64,087
1.1.3.1.3.49	Castro Montijo Roberto Domingo	17,400	-	-	17,400
1.1.3.1.4.1	Dominguez Hernandez Luis Alberto	202,500	-	-	202,500
1.1.3.1.4.2	Distribuidora Copala SA de CV	119,658	-	-	119,658
1.1.3.1.4.4	De Leon Torres Jorge	73,752	-	-	73,752
1.1.3.1.4.6	Diaz Jimenez Martha Margarita	4,524	-	-	4,524
1.1.3.1.4.7	Díaz Beltrán Pascual	360	-	-	360
1.1.3.1.4.10	Denova Rodriguez Ricardo	13,671	-	-	13,671
1.1.3.1.4.11	Distribuidora Integral de B.C.S S.A DE C.V.	20,983	-	-	20,983
1.1.3.1.4.12	Distribuidora, Comercializadora y Servicios Amar SA de CV	0	-	-	0
1.1.3.1.5.1	Ediciones del Norte SA de CV	31,200	-	-	31,200
1.1.3.1.5.2	Especialización en Informatica SA de CV	11,100	-	-	11,100
1.1.3.1.5.4	Estacion de Servicio La Ribera SA de CV	8,000	-	-	8,000
1.1.3.1.5.5	Equipisca de Obregon SA de CV	14,101	-	-	14,101
1.1.3.1.5.6	Estacion de Servicio Las Garzas SA de CV	73,700	-	-	73,700
1.1.3.1.5.7	Empresas Matco SA de CV	77,515	-	-	77,515
1.1.3.1.5.8	Energeticos en Red Electronica S.A de C.V	30,000	-	-	30,000
1.1.3.1.5.9	Estacion de Servicio Santa Rosa S.A de C.V	20,000	-	-	20,000
1.1.3.1.5.12	Estacion de Servicios Peninsulares S.A. de C.V.	178,702	-	-	178,702
1.1.3.1.5.15	Estrada Obregon Irma Alejandrina	158,920	-	-	158,920
1.1.3.1.5.16	Ezeta Revilla Armando	-	444,280	-	444,280
1.1.3.1.6.1	Fabricas Unidas Navideñas SA de CV	164,455	-	-	164,455
1.1.3.1.6.2	Fonacot	4,778	-	-	4,778
1.1.3.1.6.3	Felix Gomez Raul Antonio	17,200	-	-	17,200
1.1.3.1.6.4	Fortalecimiento Municipal A.C.	16,000	-	-	16,000
1.1.3.1.6.6	Flores Siqueiros Diana	9,280	-	-	9,280
1.1.3.1.6.7	Frenos y Embragues California S A de C V	16,198	-	-	16,198
1.1.3.1.6.8	Franco Medina Antonio	17,400	-	-	17,400
1.1.3.1.6.9	Fimubac SA DE CV	840	-	-	840
1.1.3.1.6.10	Flores Aguilar Felix Saul	46,400	-	-	46,400
1.1.3.1.6.11	Fernando Valencia Simon	52,200	-	-	52,200
1.1.3.1.6.12	Facturar en Linea S de RL de CV	55,000	-	-	55,000
1.1.3.1.7.1	Grupo Igartua SC	45,091	-	-	45,091
1.1.3.1.7.3	Grupo Editorial de Sudcalifornia S de RL de CV	888	-	-	888
1.1.3.1.7.5	Green Pedrin Maria Ysabel	21,844	-	-	21,844
1.1.3.1.7.7	Green Meza Carlos Alberto	4,000	-	-	4,000
1.1.3.1.7.8	Gama Distribución, S.A. de C.V.	6,257	-	-	6,257
1.1.3.1.7.10	Gruas Gustavo S de RL de CV	22,678	-	-	22,678
1.1.3.1.7.11	Grupo Sol Pacifico Caribe SA de CV	826,240	-	-	826,240
1.1.3.1.7.12	Gutierrez Jaramillo Ramon	200	-	-	200
1.1.3.1.7.13	Gonzalez Segura Eduardo Saul	164,349	-	-	164,349
1.1.3.1.7.14	Garcia Castro Victor Octavio	23,200	-	-	23,200
1.1.3.1.8.1	Hernandez Bautista Alfonso	551	-	-	551
1.1.3.1.8.4	Hospitalidad Turistica S.A de C.V.	115,534	-	-	115,534
1.1.3.1.8.9	Herrera Cortez Javier Constantino	44,400	-	-	44,400
1.1.3.1.8.10	Hernandez Martinez Silvia Leticia	49,532	-	-	49,532
1.1.3.1.8.11	Hernandez Urusquieta Juan Ernesto	18,000	-	-	18,000
1.1.3.1.8.12	Hemobe y Asociados S de RL de CV	17,370	-	-	17,370
1.1.3.1.8.13	Huma Automatizacion S.A de C.V.	0	-	-	0
1.1.3.1.9.1	Ingenieria y Proyectos del Cabo S de RL de CV	9,822	-	-	9,822
1.1.3.1.9.2	IXE Banco SA de CV	13,800	-	-	13,800
1.1.3.1.9.3	Iturrios Limon Brenda Araceli	0	-	-	0
1.1.3.1.9.6	Inmobiliaria Brisa Azul SA de CV	75,000	-	-	75,000
1.1.3.1.9.7	Iturrios Limon Brenda Araceli	305,500	-	-	305,500
1.1.3.1.12.1	Litografica Duarte SA de CV	2,200	-	-	2,200
1.1.3.1.12.3	Lucas Osuna Saul Grupo Lisa	27,500	-	-	27,500
1.1.3.1.12.9	Lopez Pulido Felipe	41,130	-	-	41,130
1.1.3.1.12.10	Leon Alvarez Erick Gabriel	45,588	-	-	45,588
1.1.3.1.12.11	Lizardi Lamas Nohemi Berenice	10	-	-	10
1.1.3.1.12.12	Lizarraga Munguia Luis Felipe	58	-	-	58

TESORERÍA MUNICIPAL

Dirección Municipal de Contabilidad

Cuenta Pública Abril 2020

1.1.3.1.12.13	Lopez Almodovar Jesus Ernesto	580,000	-	-	580,000
1.1.3.1.13.1	Macias de Lara Armando	300	-	-	300
1.1.3.1.13.3	Marquez Acuña Maria de La Luz	1,101	-	-	1,101
1.1.3.1.13.4	Meza Robles Rosario Concepción	337	-	-	337
1.1.3.1.13.5	Moreno Silva Juan Carlos	20,000	-	-	20,000
1.1.3.1.13.7	Macias Juarez Armando	150,948	-	-	150,948
1.1.3.1.13.8	Martin del Campo Gomez Juan Manuel	32,480	-	-	32,480
1.1.3.1.13.9	Muñoz Ceseña Ramon	3,106	-	-	3,106
1.1.3.1.13.11	Mendez Sanchez Julia Elisa	12,760	-	-	12,760
1.1.3.1.13.12	Muebles y Mudanzas SA de CV	52,939	-	-	52,939
1.1.3.1.13.14	Marquez Ortega Fabian	29,393	-	-	29,393
1.1.3.1.13.15	Macias Juarez Jose Angel	28,895	-	-	28,895
1.1.3.1.13.16	Martinez Zarate Gonzalo	0	-	-	0
1.1.3.1.13.17	Medrano Vargas German	63,800	-	-	63,800
1.1.3.1.13.18	Meneses Sauzo Jaime	68,881	-	-	68,881
1.1.3.1.13.19	Morales Galeana Nazarina	300	-	-	300
1.1.3.1.14.2	Nuñez Hampf Yudith Elizabeth	22,734	-	-	22,734
1.1.3.1.16.1	Opini3n P3blica Marketins e Imagen SA de CV	542,900	-	-	542,900
1.1.3.1.16.8	Ocampo Licea Ruben	243,600	-	-	243,600
1.1.3.1.16.9	Operadora Turistica Lucero SA de CV	20,706	-	-	20,706
1.1.3.1.16.10	Operadora Turistica del Sur SA de CV	15,000	-	-	15,000
1.1.3.1.16.11	Onofre Garcia Leneth Arcimi	5,800	-	-	5,800
1.1.3.1.17.1	Ponce Samarin Dimas	838	-	-	838
1.1.3.1.17.2	Promociones Turisticas Azteca SA de CV	52,788	-	-	52,788
1.1.3.1.17.3	Promotora Turistica Posada Real SA de CV	988	-	-	988
1.1.3.1.17.4	Perez Cayetano Juan	797,700	-	-	797,700
1.1.3.1.17.5	Petro Titan SA de CV	645,000	-	-	645,000
1.1.3.1.17.6	Proveedora Agricola y Automotriz Californiana SA de CV	137,483	-	-	137,483
1.1.3.1.17.7	Proyectos y Suministros Profesionales SA de CV	14,649	-	-	14,649
1.1.3.1.17.8	Power Control SA de CV	298,598	-	-	298,598
1.1.3.1.17.9	Pergue Rosales Mireya Selene	47,470	-	-	47,470
1.1.3.1.17.10	Promaco de La Laguna SA de CV	49,950	-	-	49,950
1.1.3.1.17.11	Pinturas y Accesorios Dos Mares S de RL de CV	24,473	-	-	24,473
1.1.3.1.17.12	Perez Zepeda Librado	9,716	-	-	9,716
1.1.3.1.17.14	Perez Mendoza Gabriel	10,045	-	-	10,045
1.1.3.1.17.19	Proveedora de Llantas y Equipos S de R L de C.V.	596,941	-	-	596,941
1.1.3.1.17.21	Producciones Tierra y Mar Adentro SA de CV	69,600	-	-	69,600
1.1.3.1.17.22	Pacheco Hernandez Mario	7,000	-	-	7,000
1.1.3.1.17.24	Pacheco Medina Ana Guadalupe	4,173	-	-	4,173
1.1.3.1.17.25	Periodismo La Voz de BCS SA de CV	11,602	-	-	11,602
1.1.3.1.17.26	Palacios Ceeña Francisco Marcial	7,480	-	-	7,480
1.1.3.1.18.2	Qualitas Compañía de Seguros	23,900	-	-	23,900
1.1.3.1.18.3	Qualirty Training Online SC	6,867	-	-	6,867
1.1.3.1.18.5	Quiroz Zazueta Candido Humberto	3,382	-	-	3,382
1.1.3.1.19.1	Rentería Sarabia Leticia del Carmen	250,000	-	-	250,000
1.1.3.1.19.2	Roman Lopez Jose Alonso	8,717	-	-	8,717
1.1.3.1.19.3	Ramos Palacios Guillermo Rene	95,708	-	-	95,708
1.1.3.1.19.4	Ropamar SA de CV	226,232	-	-	226,232
1.1.3.1.19.5	Romero Belta Marissa	2,990	-	-	2,990
1.1.3.1.19.6	Ramirez Ruiz Claudia Teresa	6,660	-	-	6,660
1.1.3.1.19.8	Reyes Torres Monica	100,000	-	-	100,000
1.1.3.1.19.13	Rodriguez Gomez Natalia	166,513	-	-	166,513
1.1.3.1.19.14	Rivera Castro Jesus Erick	1	-	-	1
1.1.3.1.19.16	Ruelas Andrade Helder Jesús	15,000	-	-	15,000
1.1.3.1.19.17	Rojas Asociados, S. de R.L. de C.V.	277,498	-	-	277,498
1.1.3.1.19.18	Roman Palafox Alma Adilene	970	-	-	970
1.1.3.1.19.19	Ramírez Peraza Johari de Jesús	200	-	-	200
1.1.3.1.19.21	Rosales Ortiz Claudia Elena	122,479	-	-	122,479
1.1.3.1.19.22	Rodriguez Villalpando y Caldera Gabriel	10,000	-	-	10,000
1.1.3.1.20.1	Surtidora Electromecanica Industrial SA de CV	26,158	-	-	26,158
1.1.3.1.20.2	Sandoval Francisco Javier	22,000	-	-	22,000
1.1.3.1.20.3	Solis Cota Jose Cristobal	1,228	-	-	1,228
1.1.3.1.20.4	Salcedo Diaz Jose Francisco	11,000	-	-	11,000
1.1.3.1.20.5	Sepulveda Rocha Armando	19,980	-	-	19,980
1.1.3.1.20.6	Servicio Automotriz Baja S de RL de CV	245,000	-	-	245,000
1.1.3.1.20.9	SJC Desarrollos S de R.I. de C.V.	10,500	-	-	10,500
1.1.3.1.20.10	Secretaria de Finanzas del Gobierno del Estado de B.C.S.	168,226	-	-	168,226
1.1.3.1.20.11	Suites Las Palmas SA de CV	7,200	-	-	7,200
1.1.3.1.20.12	Secretaria de Educación Pública	46,750	-	-	46,750
1.1.3.1.20.13	Secretaria de Gobernación	60,424	-	-	60,424
1.1.3.1.20.14	Soluciones Integrales Ydosk SA de CV	4,535,611	-	-	4,535,611
1.1.3.1.20.16	Servicios Miraflores S.A de C.V.	107,000	-	-	107,000
1.1.3.1.20.18	Suburbacos S.A de C.V	16,351	-	-	16,351
1.1.3.1.20.21	Sepulveda Cota Jesus Ramiro	43,657	-	-	43,657
1.1.3.1.20.22	Sistemas Organizadosdel Noroeste S.A de C.V.	8,700	-	-	8,700
1.1.3.1.20.23	Solis Villegas Juan Luis	12,000	-	-	12,000
1.1.3.1.20.25	Senium SA de CV	864,200	-	-	864,200
1.1.3.1.20.27	Sanchez Pinedo Jacob	417,600	-	-	417,600
1.1.3.1.20.28	Yohana Aracely Sanchez. Guereña	67,289	-	-	67,289
1.1.3.1.20.29	Santacruz Bautista Monica Idalia	26,157	-	-	26,157
1.1.3.1.20.30	Salmon Calzada Cristian Ricardo	0	-	-	0
1.1.3.1.21.1	Tiendas Soriana SA de CV	12,500	-	-	12,500
1.1.3.1.21.2	Transportes Turisticas Satellite SA de CV	20,000	-	-	20,000
1.1.3.1.21.3	Tuchmann Montaño Daniel	292,856	-	-	292,856
1.1.3.1.21.4	Tejeda Noriega J Jesus	16,650	-	-	16,650
1.1.3.1.21.7	Telefonos de Mexico S.A.	46,321	-	-	46,321
1.1.3.1.21.8	Tapia Estevane Benjamin	10,431	-	-	10,431
1.1.3.1.21.9	Telefonia por Cable S.A DE C.V.	88,280	-	-	88,280
1.1.3.1.22.1	Urias Garcia Laura Alejandra	64,440	-	-	64,440
1.1.3.1.22.2	Urbanizadora y Edificadora de Los Cabos	100,000	-	-	100,000
1.1.3.1.22.3	Ulivarrías Santana Jahaziel	2,997	-	-	2,997
1.1.3.1.23.1	Ventta Corp Deserv. Empres.Int. S de RL de CV	27,840	-	-	27,840
1.1.3.1.23.2	Viajes y Servicios Integrales Cabo del Este	43,790	-	-	43,790
1.1.3.1.23.3	Vehiculos Automotrices de La Paz SA de CV	1,006	-	-	1,006
1.1.3.1.23.4	Villegas Espino Emilio Rodolfo	6,960	-	-	6,960
1.1.3.1.23.13	Velasco Silva Bertoldo	11,600	-	-	11,600
1.1.3.1.23.14	VC Comercializadora y Servicios SA de CV	96,001	-	-	96,001
1.1.3.1.23.15	Vega Perez Juan Ernesto	40,045,824	-	-	40,045,824
1.1.3.1.27.1	Zamora Lopez Anita	47,145	-	-	47,145
1.1.3.1.27.2	Zermeño Hernandez Jesus Ignacio	50,664	-	-	50,664
1.1.3.1.27.3	Zab de Mexico SA de CV	47,270	-	-	47,270
Suma de Anticipo a Proveedores por Adquisición de Bienes y Servicios		65,702,396		619,280	66,321,676

1.1.3.3 Anticipo a Proveedores por Adquisición de Bienes Inmuebles y Muebles a Corto Plazo: Representa los anticipos entregados a proveedores por adquisición de bienes inmuebles y muebles, previo a la recepción parcial o total, que serán exigibles en un plazo menor o igual a doce meses.

Cuenta	Nombre de la Cuenta	Marzo	Movimientos del Periodo		Abril
			Cargos	Abonos	
1.1.3.2.2.1	Becerra Gomez Moreno Rodolfo	46,400	-	-	46,400
1.1.3.2.3.1	Club Mujeres Profesionales y Negocios de San Jose Del Cabo	1,186,535	-	-	1,186,535
1.1.3.2.4.1	Dirección General de la Industria Militar de la Secretaria de la Def	916,999	-	-	916,999
1.1.3.2.5.1	Ejido la Candelaria	2,000,000	-	-	2,000,000
1.1.3.2.17.2	Proyectos y Suministros Profesionales SA de CV	71,745	-	-	71,745
Suma de Anticipo a Proveedores por Adquisiciones de Bienes Inmuebles		4,221,679	-	-	4,221,679

1.1.3.4 Anticipo a Contratistas por Obras Públicas a Corto Plazo: Representa los anticipos entregados a contratistas por obras públicas, previo a la recepción parcial o total.

Cuenta	Nombre de la Cuenta	Marzo	Movimientos del Periodo		Abril
			Cargos	Abonos	
1.1.3.4.1.1	Atenea Obras y Proyectos SA de CV	28,164	-	-	28,164
1.1.3.4.1.3	Arquitectura e Ingenieria E y L, S.A. de C.V.	212,584	-	-	212,584
1.1.3.4.1.6	Aripez Baldenegro Martin Ramon	4,991,568	-	-	4,991,568
1.1.3.4.3.1	Construcciones y Urbanizaciones de La Baja Sur S de RL de C	5,295,899	-	-	5,295,899
1.1.3.4.3.2	Constructora Roja SA de CV	933,696	-	-	933,696
1.1.3.4.3.4	Constructora Eycos SA de CV	860,118	-	-	860,118
1.1.3.4.3.5	Constructora Sinaloense de Infraestructura SA de CV	0	-	-	0
1.1.3.4.3.6	Constructora Santos S de RL de CV	478,677	-	-	478,677
1.1.3.4.3.7	Cabo Nuevo Construcciones SA de CV	1,081,288	-	-	1,081,288
1.1.3.4.3.8	Concretos y Agregados del Sur S de RL de CV	759,181	-	-	759,181
1.1.3.4.3.10	Castro Ojeda Juan Carlos	12,121	-	-	12,121
1.1.3.4.3.13	Construcciones Lizarraga SA de CV	146,690	-	-	146,690
1.1.3.4.3.15	Construcciones y Edificaciones AB SA de CV	952,783	-	-	952,783
1.1.3.4.3.16	Constructora y Arrendadora Censol SA de CV	7,468	-	-	7,468
1.1.3.4.3.17	Construcciones del Cabo SA de CV	193,859	-	-	193,859
1.1.3.4.3.18	Cerecer Armenta Jaceli Ayhleen	44,180	-	-	44,180
1.1.3.4.3.19	Constructora Milos SA de CV	282,975	-	-	282,975
1.1.3.4.3.20	Construccion y Desarrollo Tecnico de los Cabos S de R.L.	2,228,561	-	-	2,228,561
1.1.3.4.3.22	Calderon Vazquez Ubaldo	0	-	-	0
1.1.3.4.3.27	Construcciones y Petreos de Los Cabos SA de CV	0	-	-	0
1.1.3.4.3.29	Constructora Dovalmo, S de RL de CV	35,185	-	-	35,185
1.1.3.4.3.31	Centro Euro SC	142,184	-	-	142,184
1.1.3.4.3.34	Construcciones Eficientes de Occidente, S.A. de C.V.	1,937,087	-	-	1,937,087
1.1.3.4.3.35	Constructora TRAPP S.A. de C.V.	2,317,007	-	-	2,317,007
1.1.3.4.3.38	Coesa Obras S.A. de C.V.	4,657,021	-	-	4,657,021
1.1.3.4.3.40	Constructora y Urbanizadora Betancourt S.A DE C.V.	168,931	-	-	168,931
1.1.3.4.3.42	Construccion y Urbanizacion Prizma S.A. DE C.V.	1	-	-	1

TESORERÍA MUNICIPAL

		Dirección Municipal de Contabilidad			
		Cuenta Pública Abril 2020			
1.1.3.4.4.1	Desarrollos y Construcciones Mar de Cortez SA de CV	140,904	-	-	140,904
1.1.3.4.4.2	Duran Bernaves Luis Antonio	18,267	-	-	18,267
1.1.3.4.4.4	Deraney Constructora, S de RL de CV	0	-	-	0
1.1.3.4.4.5	Diego Mauricio Carmen	37,100	-	-	37,100
1.1.3.4.4.8	De La Cruz Guzmán Lucía	0	-	-	0
1.1.3.4.5.1	Esquivel Perez Lorenzo	184,579	-	-	184,579
1.1.3.4.5.3	Edificación y Construcción de Los Cabos SA de CV	72,668	-	-	72,668
1.1.3.4.5.5	Espinoza Garcia Gaston Hugo	55,324	-	-	55,324
1.1.3.4.5.6	Edificaciones y Mas SA de CV	183,506	-	-	183,506
1.1.3.4.5.7	Estrato Ingenieria S.A de C.V	631,752	-	-	631,752
1.1.3.4.7.1	Grupo Constructor Cavi S de RL de CV	62,627	-	-	62,627
1.1.3.4.7.2	Grupo Nimbus Soluciones S de RL de CV	409,594	-	-	409,594
1.1.3.4.7.3	Gonzalez Flores Pedro	4,382	-	-	4,382
1.1.3.4.7.4	Gpo Constructor Sudcaliforniano SA de CV	67,142	-	-	67,142
1.1.3.4.7.6	Gomez Saguchi Enrique	483,441	-	-	483,441
1.1.3.4.7.8	Grupo Firme de México, SA de CV	5,255,173	-	-	5,255,173
1.1.3.4.7.10	García Lorenzo Juan Carlos	4,943,000	-	-	4,943,000
1.1.3.4.9.1	Ingeniería y Proyectos del Cabo S de RL de CV	322	-	-	322
1.1.3.4.9.2	Impulsora Egosa SA de CV	156,727	-	-	156,727
1.1.3.4.9.5	Ixpalino Construcciones SA de CV	0	-	-	0
1.1.3.4.10.1	Jimenez Castillo Joseles Adriel	324,820	-	-	324,820
1.1.3.4.10.4	JMTN Constructor Baja, S. de R.L. de C.V.	0	-	-	0
1.1.3.4.12.1	Leon Sanchez Armida	66,913	-	-	66,913
1.1.3.4.12.3	Laguna Diaz Jose Augusto	3,481,760	-	-	3,481,760
1.1.3.4.13.1	Mejia Cuadras Gonzalo	17,146	-	-	17,146
1.1.3.4.13.3	Maceco Ingeniería y Construcción SA de CV	5,555	-	-	5,555
1.1.3.4.13.4	Movicreto SA de CV	1,859,141	-	-	1,859,141
1.1.3.4.13.6	Morales Meraz Jacqueline	30,333	-	-	30,333
1.1.3.4.14.1	Negocios Empresariales Maferk S de R.L. de C.V.	0	-	-	0
1.1.3.4.17.2	Proyectos y Suministros Profesionales SA de CV	55,383	-	-	55,383
1.1.3.4.17.3	Puente Escalante Santiago	62,932	-	-	62,932
1.1.3.4.17.4	Peralta Castro Roger Fernando	2,399	-	-	2,399
1.1.3.4.17.5	Proyectos Canes S.A de C.V	50,540	-	-	50,540
1.1.3.4.17.6	Padilla Arredondo Carlos	70,685	-	-	70,685
1.1.3.4.19.1	Romero Sillas Arturo	192,928	-	-	192,928
1.1.3.4.19.2	Rosi Construcciones SA de CV	409,474	-	-	409,474
1.1.3.4.19.3	Reyes Flores Juan Enrique	84,183	-	-	84,183
1.1.3.4.19.4	Real Gameros Hector Manuel	138,474	-	-	138,474
1.1.3.4.19.5	Ramos Serrano Ramon	626,893	-	-	626,893
1.1.3.4.19.6	Ruiz Castillo Antonio	226,781	-	-	226,781
1.1.3.4.19.10	Robles Perez Alejandra	421,916	-	-	421,916
1.1.3.4.20.1	Sanchez Landa Jose Edgardo	315,085	-	-	315,085
1.1.3.4.20.2	Supervisión Integral de Proyectos SA de CV	2	-	-	2
1.1.3.4.20.3	Sandoval Andrade Eugenio	17,866	-	-	17,866
1.1.3.4.20.6	Sanchez Pinedo Jacob	0	-	-	0
1.1.3.4.20.9	SEÑALAMIENTOS BAJA VIAL	0	-	-	0
1.1.3.4.20.13	Solmex Ingeniería S de R.L. de C.V.	1,231,278	-	-	1,231,278
1.1.3.4.21.1	Talamantes Amador Fernando Aaron	574,900	-	-	574,900
1.1.3.4.21.2	Terracerías del Sur S de RL de CV	158,829	-	-	158,829
1.1.3.4.21.5	Terracerías, Urbanización y Construcción CYO, S de RL de CV	0	-	-	0
1.1.3.4.21.7	Tirado Amarillas Pedro Abraham	108,569	-	-	108,569
1.1.3.4.22.1	Urbanizadora y Edificadora Gema SA de CV	192,179	-	-	192,179
1.1.3.4.23.1	Villagomez Jurado SA de CV	2,201,269	-	-	2,201,269
1.1.3.4.23.3	Vertice Proyectos SA de CV	31,120	-	-	31,120
Suma de Anticipo a Contratistas de Obras Públicas		53,433,087	-	-	53,433,087

Los pagos que aquí se relacionan representan las erogaciones efectuadas por concepto de anticipos de Obras que el Municipio a través de sus distintas direcciones generales, contrata con los diferentes proveedores del ramo de la construcción. Las obras pueden ser por la ejecución de programas federales y de desarrollo, o bien por ejecución de obras con recursos propios.

El saldo de dicho concepto al final del periodo es de **53 millones 433 mil 087 pesos**.

1.1.5 Almacén: Representa el valor de la existencia de materiales y suministros de consumo para el desempeño de las actividades del ente público. En esta partida se registran tanto las entradas como salidas que se realizan en el Almacén del Municipio, el cual es administrado por la Oficialía Mayor a través de la Coordinación de Almacenes.

En el periodo se recibió documentación que soporta adquisiciones de bienes o materiales para registrar contablemente las entradas o salidas a dicho Almacén. Es oportuno informar que se requiere mayor control administrativo en el manejo y custodia de los artículos que se manejan a través de los Almacenes Municipales.

Se encuentra integrado este rubro, por las partidas siguientes:

Cuenta	Nombre de la Cuenta	Marzo	Movimientos del Periodo		Abril
			Cargos	Abonos	
1.1.5.1.1	Materiales de Administración, Emisión de Documentos y Articul	5,460,815	-	-	5,460,815
1.1.5.1.2	Alimentos y Utensilios	2,232,405	4,940,073	-	7,172,478
1.1.5.1.4	Productos Químicos, Farmacéuticos y de Laboratorio	6,845	-	-	6,845
1.1.5.1.6	Vestuario, Blancos, Prendas de Protección y Artículos Deportiv	935,540	-	-	935,540
1.1.5.1.8	Herramientas, Refacciones y Accesorios Menores para Consum	265,970	-	-	265,970
Suma de Almacén		8,901,574	4,940,073	-	13,841,647

1.1.9. Otros Activos Circulantes: Representa el monto de otros bienes, valores y derechos, que razonablemente espera se conviertan en efectivo en un plazo menor o igual a doce meses, los cuales no están incluidos en los rubros anteriores.

1.1.9.1. Valores en Garantía, representa el monto de los valores y títulos de crédito que reflejan derechos parciales para afianzar o asegurar el cobro, en un plazo menor o igual doce meses. Se maneja el fideicomiso para la administración y fuente de pago del refinanciamiento contraído con Banco Mercantil del Norte, S.A., el cual es administrado por Deutsche Bank México Institución de Banca Múltiple.

Se considera en este renglón el depósito entregado al fideicomiso de Banorte por el empréstito y la reestructuración a largo plazo contraído con esta institución, para con ello garantizar el pago del mismo o cubrir las penalidades a que haya lugar en caso de incurrir en los atrasos mensuales; se presentan movimientos con la Reestructuración y Endeudamiento adicional, así como los fondos que son invertidos durante el mes correspondiente.

Dicho mandato se manifestó en el Contrato Marco signado para la reestructura financiera contraída con Banorte SA, el cual garantiza hasta dos mensualidades del Capital e Intereses que periodo tras periodo se amortiza del Crédito Simple.

Cuenta	Nombre de la Cuenta	Marzo	Movimientos del Período		Abril
			Cargos	Abonos	
1.1.9.1.1	Deutsche Bank México SA Institucion de Banca Multiple	8,736,845	-	-	8,736,845
Suma Deutsche Bank Mexico SA Institucion de Banca Multiple		8,736,845	-	-	8,736,845

1.2. ACTIVO NO CIRCULANTE: Constituido por el conjunto de bienes requeridos por el ente público, sin el propósito de venta; inversiones, valores y derechos cuya realización o disponibilidad se considera en un plazo mayor a doce meses.

1.2.1. Inversiones Financieras a Largo Plazo: En esta partida se registran los recursos provenientes de Finanzas del Estado por las Participaciones Federales para cubrir las amortizaciones mensuales del Refinanciamiento Financiero. Son recursos que la Secretaria de Finanzas transfiere directamente al Fideicomitente Deutsche Bank México, quien es el administrador de dichos recursos, ya que su función principal es cumplir con el pago estricto de cada una de las amortizaciones mensuales del empréstito contraído con Banco Mercantil del Norte S.A.

El monto al final del ejercicio es de **16 millones 208 mil 219 pesos**, distribuidos en cuatro cuentas bancarias a nombre del Fideicomitente.

TESORERÍA MUNICIPAL

Dirección Municipal de Contabilidad

Cuenta Pública Abril 2020

Cuenta	Nombre de la Cuenta	Marzo	Movimientos del Periodo		Abril
			Cargos	Abonos	
1.2.1.3.8.1.1	F/1693 Cuenta Concentradora 2822	10,448,031	18,619,881	12,944,650	16,123,262
1.2.1.3.8.1.2	F/1693 Cuenta Inversiones Fondo de Reserva 4238	80,070	-	290	79,780
1.2.1.3.8.1.3	F/1693 Cuenta Pago de Intereses 4247	2,877	6,726,877	6,726,870	2,883
1.2.1.3.8.1.4	F/1693 Cuenta Pago de Principal 4229	2,582	1,807,471	1,807,757	2,295
Suma de Fondos de Fideicomiso 1693 Deutsche Bank		10,533,559	27,154,228	21,479,568	16,208,219

1.2.2 Derechos a Recibir Efectivo o Equivalentes a Largo Plazo: Representan los derechos de cobro originados en el desarrollo de las actividades del ente público, de los cuales se espera recibir una contraprestación representada en recursos, bienes o servicios; exigibles en un plazo mayor a doce meses.

Se considera también que este rubro muestra el monto de los préstamos otorgados al Sector Público, Privado y Externo, con el cobro de interés, siendo exigibles también en un plazo mayor a doce meses.

Cuenta	Nombre de la Cuenta	Marzo	Movimientos del Periodo		Abril
			Cargos	Abonos	
1.2.2.2.1.1	ASP Consultores Representación SA de CV	1,000,000	-	-	1,000,000
1.2.2.2.3.1	Castro Ceseña Carlos	60,548	-	-	60,548
1.2.2.2.3.3	Castro Pérez Julio César	115,106	-	-	115,106
1.2.2.2.4.1	Deutsche Bank México SA Fideicomiso	736,418	-	-	736,418
1.2.2.2.13.1	Marrón Rosas Guillermo	95,000	-	-	95,000
1.2.2.2.16.1	Oomsapasc Crédito Simple	50,915,500	-	-	50,915,500
1.2.2.2.16.2	Oomsapasc Dir. Agua Potable	123,809,424	14,203,974	-	138,013,398
1.2.2.2.16.3	Oomsapasc Crédito Banobras	57,738,729	-	-	57,738,729
1.2.2.2.17.1	Promotora y Desarrolladora de Vivienda SA	12,680,483	-	-	12,680,483
1.2.2.2.20.1	Segovia Ibarra Daniel	1,713,721	-	-	1,713,721
1.2.2.2.28.1	Albañez Albañez Juan Mauricio	39,000	-	-	39,000
1.2.2.2.28.2	Lic. Luis Armando Diaz	58,992	-	-	58,992
1.2.2.4.1.1	Municipio de Mulege BCS	1,000,000	-	-	1,000,000
Suma de Derechos a Recibir Efectivo o Equivalentes a LP		249,962,920	14,203,974	-	264,166,895

1.2.3. Bienes Inmuebles, Infraestructura y Construcciones en Proceso: Representa el monto de todo tipo de bienes inmuebles, infraestructura y construcciones; así como los gastos derivados de actos de su adquisición, adjudicación, expropiación e indemnización y los que se generen por estudios de pre inversión, cuando se realicen por causas de interés público.

Cuenta	Nombre de la Cuenta	Marzo	Movimientos del Periodo		Abril
			Cargos	Abonos	
1.2.3.1	Terrenos	734,871,437	-	-	734,871,437
1.2.3.2	Viviendas	2,238,575	-	-	2,238,575
1.2.3.3	Edificios No Habitacionales	32,992,011	-	-	32,992,011
1.2.3.5	Construcciones en Proceso en Bienes de Dominio Público	764,217,775	-	-	764,217,775
1.2.3.6	Construcciones en Proceso en Bienes Propios	178,431,125	-	-	178,431,125
1.2.3.9	Otros Bienes Inmuebles	6,740,760	-	-	6,740,760
Suma de Bienes Inmuebles, Infraestructura y Construcciones en Proceso		1,719,491,683	-	-	1,719,491,683

1.2.3.1. Terrenos: Representa el valor de tierras, terrenos y predios urbanos baldíos, campos con o sin mejoras necesarios para los usos propios del ente público.

1.2.3.3. Edificios no Habitacionales: Representa el valor de edificios, tales como: oficinas, escuelas, hospitales, edificios industriales, comerciales y para la recreación pública, almacenes, hoteles y restaurantes que requiere el ente público para desarrollar sus actividades.

1.2.3.5. Construcciones en Proceso en Bienes de Dominio Público: Representa el monto de las construcciones en proceso de bienes de dominio público de acuerdo con lo establecido en la Ley General de Bienes Nacionales y otras leyes aplicables, incluye los gastos en estudios de pre-inversión y preparación de los proyectos.

1.2.3.6. Construcciones en Proceso en Bienes Propios: Representa el monto de las construcciones en proceso de bienes propios de acuerdo con lo establecido en la Ley General de Bienes Nacionales y otras leyes aplicables, incluye los gastos en estudios de pre-inversión y preparación de los proyectos.

1.2.3.9. Otros bienes inmuebles: Se consideró en esta partida, el monto de las obras ejecutadas del proyecto del Modernización de Bibliotecas Municipales con los recursos federales que se gestionaron del CONACYT.

Se informa que al final del ejercicio anterior, los Bienes Inmuebles propiedad del Ayuntamiento fueron cotejados por parte de la Sindicatura Municipal con la información contable; encontrándose en proceso los avalúos correspondientes para realizar los ajustes que se requieran; de igual manera en el módulo del Sistema Integral de Armonización Contable se iniciará la carga de la información una vez que este funcione de manera óptima.

1.2.4. Bienes Muebles: Representa el monto de los bienes muebles requeridos en el desempeño de las actividades del ente público.

1.2.4.1. Mobiliario y Equipo de Administración: Representa el monto de toda clase de mobiliario y equipo de administración, bienes informáticos y equipo de cómputo, bienes artísticos, obras de arte, objetos valiosos y otros elementos coleccionables. Así como también las refacciones mayores correspondientes a este concepto. Incluye los pagos por adjudicación, expropiación e indemnización de bienes muebles a favor del Gobierno.

1.2.4.2. Mobiliario y Equipo Educativo y Recreativo: Representa el monto de equipos educativos y recreativos. Incluye refacciones y accesorios mayores correspondientes a estos activos.

1.2.4.3. Equipo e Instrumental Médico y de Laboratorio: Representa el monto de equipo e instrumental médico y de laboratorio requerido para proporcionar los servicios médicos, hospitalarios y demás actividades de salud e investigación científica y técnica. Incluye refacciones y accesorios mayores correspondientes a estos activos.

1.2.4.4. Equipo de Transporte: Representa el monto de toda clase de equipo de transporte terrestre, ferroviario, aéreo, aeroespacial, marítimo, lacustre, fluvial y auxiliar de transporte. Incluye refacciones y accesorios mayores correspondientes a estos activos.

1.2.4.5. Equipo de Defensa y Seguridad: Representa el monto de maquinaria y equipo necesario para el desarrollo de las funciones de seguridad pública y demás bienes muebles instrumentales de inversión, requeridos durante la ejecución de programas, investigaciones, acciones y actividades en materia de seguridad pública y nacional, cuya realización implique riesgo, urgencia y confidencialidad extrema, en cumplimiento de funciones y actividades oficiales.

1.2.4.6. Maquinaria, Otros Equipos y Herramientas: Representa el monto de toda clase de maquinaria y equipo no comprendidas en las cuentas anteriores. Incluye refacciones y accesorios mayores correspondientes a estos activos.

1.2.4.7. Colecciones, Obras de Arte y Objetos Valiosos: Representa el monto de bienes artísticos, obras de arte, objetos valiosos y otros elementos coleccionables.

Cuenta	Nombre de la Cuenta	Marzo	Movimientos del Periodo		Abril
			Cargos	Abonos	
1.2.4.1	MOBILIARIO Y EQUIPO DE ADMINISTRACIÓN	234,645,744	1,725,104	-	236,370,848
1.2.4.1.1	Muebles de oficina y estantería	71,809,186	138,806	-	71,947,992
1.2.4.1.2	Muebles excepto de Oficina y Estantería	2,657,875	-	-	2,657,875
1.2.4.1.3	Bienes artísticos, culturales y científicos	112,780	-	-	112,780
1.2.4.1.5	Equipo de cómputo y de tecnologías de la información	129,573,683	766,041	-	130,339,724
1.2.4.1.9	Otros mobiliarios y equipos de administración	30,492,220	820,257	-	31,312,477
1.2.4.2	MOBILIARIO Y EQUIPO EDUCACIONAL Y RECREATIVO	12,664,413	1,799	-	12,666,212
1.2.4.2.1	Equipos y aparatos audiovisuales	2,010,098	-	-	2,010,098
1.2.4.2.2	Aparatos Deportivos	3,953,003	-	-	3,953,003
1.2.4.2.3	Cámaras fotográficas y de video	5,877,233	-	-	5,877,233
1.2.4.2.9	Otro mobiliario y Equipo Educacional y Recreativo	824,078	1,799	-	825,877
1.2.4.3	EQUIPO E INSTRUMENTAL MÉDICO Y DE LABORATORIO	243,547	-	-	243,547
1.2.4.3.1	Equipo medico y de laboratorio	167,667	-	-	167,667
1.2.4.3.2	Instrumental médico y de laboratorio	75,881	-	-	75,881
1.2.4.4	VEHICULOS Y EQUIPO DE TRANSPORTE	367,539,057	-	-	367,539,057
1.2.4.4.1	Automóviles y equipo terrestre	357,823,924	-	-	357,823,924
1.2.4.4.2	Carrocerías y remolques	9,715,133	-	-	9,715,133
1.2.4.5	EQUIPO DE DEFENSA Y SEGURIDAD	92,393,346	-	-	92,393,346
1.2.4.5.1	Equipo de defensa y seguridad	92,393,346	-	-	92,393,346
1.2.4.6	MAQUINARIA, OTROS EQUIPOS Y HERRAMIENTAS	303,772,013	-	-	303,772,013
1.2.4.6.1	Maquinaria y equipo agropecuario	5,075,145	-	-	5,075,145
1.2.4.6.2	Maquinaria y equipo industrial	2,140,733	-	-	2,140,733
1.2.4.6.3	Maquinaria y equipo de construcción	198,793,200	-	-	198,793,200
1.2.4.6.4	Sistemas de aire acondicionado, de refrigeración industrial y co	12,571,953	-	-	12,571,953
1.2.4.6.5	Equipo de comunicación y telecomunicación	2,695,404	-	-	2,695,404
1.2.4.6.6	Equipos de generación eléctrica, aparatos y accesorios eléctric	2,557,433	-	-	2,557,433
1.2.4.6.7	Herramientas y máquinas-herramienta	10,853,474	-	-	10,853,474
1.2.4.6.9	Otros equipos	69,084,672	-	-	69,084,672
1.2.4.7	COLECCIONES, OBRAS DE ARTE Y OBJETOS VALIOSOS	650,380	-	-	650,380
1.2.4.7.1	Bienes Artísticos, Culturales y Científicos	650,380	-	-	650,380
1.2.4.8	ACTIVOS BIOLÓGICOS	4,949,580	-	-	4,949,580
1.2.4.8.1	Bovinos	4,544,000	-	-	4,544,000
1.2.4.8.4	Ovinos y caprinos	290,000	-	-	290,000
1.2.4.8.8	Arboles y Plantas	115,580	-	-	115,580
1.2.4.9	OTROS BIENES MUEBLES	46,000	-	-	46,000
1.2.4.9.1	Muebles de oficina y estantería	46,000	-	-	46,000
Suma de Bienes Muebles		1,016,904,081	1,726,903	-	1,018,630,984

1.2.5. Activos Intangibles

Se integró en este capítulo, la adquisición del software para la Modernización Catastral y del Registro Público, así como sus Licencias Informáticas.

Cuenta	Nombre de la Cuenta	Marzo	Movimientos del Periodo		Abril
			Cargos	Abonos	
1.2.5.1	Software	36,707,054	-	-	36,707,054
1.2.5.2	Patentes y Marcas	104,980	-	-	104,980
1.2.5.4	Licencias Informáticas	301,163	-	-	301,163
Suma de Activos Intangibles		37,113,197	-	-	37,113,197

2. **PASIVO.** Obligaciones presentes del ente público, virtualmente ineludibles, identificadas, cuantificadas en términos monetarios y que representan una disminución futura de beneficios económicos, derivadas de operaciones ocurridas en el pasado que le han afectado económicamente.

Cuenta	Nombre de la Cuenta	Marzo	Movimientos del Periodo		Abril
			Cargos	Abonos	
2.1	Pasivo Circulante	598,515,480	156,310,627	205,598,098	647,802,951
2.2	Pasivo No Circulante	308,896,728	-	-	308,896,728
Suma de Pasivo		907,412,208	156,310,627	205,598,098	956,699,680

PASIVO	Abril	
	2020	2019
Cuentas Por Pagar a Corto Plazo	392,303,840	461,703,066
Servicios Personales	6,293,063	5,915,959
Proveedores	131,575,066	135,722,514
Contratistas por Obras Públicas	35,307,475	28,681,617
Participaciones y Aportaciones por Pagar a Corto Plazo	4,154,263	5,453,549
Retenciones y Contribuciones por Pagar	146,912,937	201,364,113
Devoluciones y Contribuciones por Pagar	49,232	-
Otras Cuentas por Pagar	68,011,803	84,565,314
Porción a C. P. de la Deuda Pública Interna	4,467,404	25,419,725
Porción a C.P. de la Deuda Pública Interna	4,467,404	25,419,725
Fondos y Bienes de Terceros	9,813,312	9,835,486
Depositos en Garantía	9,813,312	9,835,486
Otros Pasivos a Corto Plazo	241,218,396	208,905,980
Ingresos por Clasificar	240,377,642	208,152,761
Otros Pasivos Circulantes	840,754	753,219
Deuda Publica a Largo Plazo	308,896,728	316,372,451
Deuda Pública a L.P.	308,896,728	316,372,451
Suma de Pasivo	956,699,680	1,022,236,708

2.1. Pasivo Circulante: Constituido por las obligaciones cuyo vencimiento será en un período menor o igual a doce meses.

Cuenta	Nombre de la Cuenta	Marzo	Movimientos del Periodo		Abril
			Cargos	Abonos	
2.1.1	Cuentas por Pagar a Corto Plazo	341,876,365	142,785,262	193,212,738	392,303,840
2.1.3	Porcion a corto plazo de la Deuda Publica a Largo Plazo	5,669,735	1,202,331	-	4,467,404
2.1.6	Fondos y Bienes de Terceros en Administracion y/o en Garanti	9,813,312	-	-	9,813,312
2.1.9	Otros Pasivos a Corto Plazo	241,156,069	12,323,033	12,385,360	241,218,396
Suma de Pasivo Circulante		598,515,480	156,310,627	205,598,098	647,802,951

2.1.1 Cuentas por Pagar a Corto Plazo: Representa el monto de los adeudos del ente público, que deberá pagar en un plazo menor o igual a doce meses.

Cuenta	Nombre de la Cuenta	Marzo	Movimientos del Periodo		Abril
			Cargos	Abonos	
2.1.1.1	Servicios Personales por Pagar a Corto Plazo	6,244,965	52,924,837	52,972,936	6,293,063
2.1.1.2	Proveedores por Pagar a Corto Plazo	88,228,016	57,216,625	100,563,676	131,575,066
2.1.1.3	Contratistas por Obras Publicas por Pagar a Corto Plazo	35,307,475	353,800	353,800	35,307,475
2.1.1.4	Participaciones y Aportaciones por Pagar a Corto Plazo	4,154,263	-	-	4,154,263
2.1.1.7	Retenciones y Contribuciones por Pagar a Corto Plazo	139,917,137	32,269,999	39,265,799	146,912,937
2.1.1.8	Devoluciones de Contribuciones por Pagar a Corto Plazo	69,232	20,000	-	49,232
2.1.1.9	Otras Cuentas por Pagar a Corto Plazo	67,955,277	-	56,526	68,011,803
Suma Cuentas por Pagar a Corto Plazo		341,876,365	142,785,262	193,212,738	392,303,840

2.1.1.1 Servicios Personales por Pagar a Corto Plazo: Representa los adeudos por las remuneraciones del personal al servicio del ente público, de carácter permanente o transitorio, que deberá pagar en un plazo menor o igual a doce meses, es decir, la provisión y pago de los Servicios Personales; muestra al cierre del ejercicio un saldo por pagar de **6 millones 293 mil 063 pesos**, mismos que corresponden a nóminas de las cuales se registra el devengo contable correspondiente, así como el programa de liquidaciones que está llevando actualmente el Municipio a través de la Dirección de Recursos Humanos. Se muestra a continuación el detalle de cada partida:

Cuenta	Nombre de la Cuenta	Marzo	Movimientos del Periodo		Abril
			Cargos	Abonos	
2.1.1.1.1	Nomina San Jose del Cabo	535,148	24,698,461	24,716,475	553,163
2.1.1.1.2	Nomina Cabo San Lucas	225,930	9,094,063	9,102,562	234,429
2.1.1.1.3	Nomina Santiago	-	2,162,861	2,162,861	-
2.1.1.1.4	Nomina Miraflores	-	2,219,329	2,219,329	-
2.1.1.1.5	Nomina La Ribera	-	1,407,478	1,407,478	-
2.1.1.1.6	Nomina Funcionarios	397,805	7,228,680	7,250,266	419,391
2.1.1.1.7	Fortamun San Jose del Cabo	12,134	3,437,943	3,437,943	12,134
2.1.1.1.8	Fortamun Cabo San Lucas	8,846	2,139,258	2,139,258	8,846
2.1.1.1.9	Fortamun Santiago	-	196,156	196,156	-
2.1.1.1.10	Fortamun Miraflores	-	120,433	120,433	-
2.1.1.1.11	Fortamun La Ribera	-	131,507	131,507	-
2.1.1.1.12	Erogaciones a Funcionarios	5,065,100	88,669	88,669	5,065,100
Suma de Servicios Personales por Pagar		6,244,965	52,924,837	52,972,936	6,293,063

2.1.1.2. Proveedores por Pagar a Corto Plazo: Representa los adeudos con proveedores derivados de operaciones del ente público, con vencimiento menor o igual a doce meses.

Cuenta	Nombre de la Cuenta	Marzo	Movimientos del Periodo		Abril
			Cargos	Abonos	
2.1.1.2	Proveedores por Pagar a Corto Plazo	88,228,016	57,216,625	100,563,676	131,575,066
Suma de Proveedores por Pagar a Corto Plazo		88,228,016	57,216,625	100,563,676	131,575,066

La partida de Proveedores presenta un saldo por pagar al final del mes de abril de **131 millones 575 mil 066 pesos**, conforme al saldo inicial del periodo se puede observar que durante dicho mes se liquidaron pagos por un monto de **57 millones 216 mil 625 pesos** y se registraron adeudos a proveedores **100 millones 563 mil 676 pesos**.

2.1.1.3. Contratistas por Obras Públicas por Pagar a Corto Plazo: Representa los adeudos con contratistas derivados de obras, proyectos productivos y acciones de fomento, en un plazo menor o igual a doce meses. La cuenta al cierre del mes de abril refleja un monto de **35 millones 307 mil 475 pesos**.

Cuenta	Nombre de la Cuenta	Marzo	Movimientos del Periodo		Abril
			Cargos	Abonos	
2.1.1.3	Contratistas por Obras Públicas	35,307,475	353,800	353,800	35,307,475
Suma de Contratistas por Pagar a Corto Plazo		35,307,475	353,800	353,800	35,307,475

2.1.1.7. Retenciones y Contribuciones por Pagar a Corto Plazo: Representa el monto de las retenciones efectuadas a contratistas y a proveedores de bienes y servicios, las retenciones sobre las remuneraciones realizadas al personal, así como las contribuciones por pagar, entre otras; cuya liquidación se prevé realizar en un plazo menor o igual a doce meses.

Al cierre del mes de abril 2020 muestra un saldo de **146 millones 912 mil 937 pesos.**

Cuenta	Nombre de la Cuenta	Marzo	Movimientos del Periodo		Abril
			Cargos	Abonos	
2.1.1.7.1	Retención de Pensiones Alimenticias	882,344	462,107	453,270	873,507
2.1.1.7.2	Retenciones de Isste	-	9,599,254	9,599,254	-
2.1.1.7.3	Retenciones para Aseguradoras	690,169	-	-	690,169
2.1.1.7.4	Retenciones de Contribuciones Federales	-	5,447,380	5,447,380	-
2.1.1.7.5	Retenciones Secodam 5%	4,528,508	-	-	4,528,508
2.1.1.7.6	Caja de Ahorro	162,445	-	57,287	219,732
2.1.1.7.7	Retenciones Sindicales	1,089,629	-	568,263	1,657,892
2.1.1.7.8	Impuestos Federales SAT	14,191,177	1,692,274	5,447,380	17,946,283
2.1.1.7.9	Impuestos Federales ISSSTE	77,408,900	363,491	10,679,113	87,724,523
2.1.1.7.10	Impuestos Federales FOVISSSTE	35,921,424	12,678,809	4,468,625	27,711,240
2.1.1.7.11	Retenciones por Penalización de Obra	705,666	-	-	705,666
2.1.1.7.12	Concentración de Recursos de Retenciones SECODAM 5 al mil	196,984	-	-	196,984
2.1.1.7.20	Otras Retenciones	4,139,891	2,026,685	2,545,227	4,658,434
Suma de Retenciones y Contribuciones por Pagar		139,917,137	32,269,999	39,265,799	146,912,937

Los montos más representativos que integran este rubro corresponden al **adeudo** que se tiene con el **ISSSTE**, el **FOVISSSTE**, las Retenciones para las **Aseguradoras** y las Retenciones de **Impuestos Federales**. Al respecto, se ha tenido la intención de pago al ISSSTE a través de Convenios de Colaboración entre dicha entidad y el propio Municipio a través de reuniones sostenidas con el Director General del ISSSTE a nivel nacional, no siendo esto posible a la fecha. Es importante mencionar que este adeudo es histórico, el cual data desde el segundo bimestre del ejercicio fiscal de 2008.

2.1.1.9. Otras Cuentas por Pagar a Corto Plazo: Representa el monto de los adeudos del ente público, que deberá pagar en un plazo menor o igual a doce meses, no incluidas en las cuentas anteriores.

Cuenta	Nombre de la Cuenta	Marzo	Movimientos del Periodo		Abril
			Cargos	Abonos	
2.1.1.9.1	Acreedores Diversos	6,409,316	-	-	6,409,316
2.1.1.9.2	Convenios de Colaboración Administrativa	54,303,473	-	27,007	54,330,480
2.1.1.9.3	Descuentos Indebidos Via Nomina y Finiquitos	894,249	-	10,038	904,288
2.1.1.9.4	Honorarios y Gastos Administrativos	6,242,091	-	19,481	6,261,572
2.1.1.9.5	Reembolsos por Pagar	106,148	-	-	106,148
Suma de Otras Cuentas por Pagar a Corto Plazo		67,955,277	-	56,526	68,011,803

2.1.2 Documentos por Pagar a Corto Plazo: Representa el monto de los adeudos documentados que deberá pagar, en un plazo menor o igual a doce meses.

2.1.2.1. Documentos Comerciales por Pagar a Corto Plazo: Representa los adeudos documentados derivados de operaciones del ente público con vencimiento menor o igual a doce meses.

En esta partida se realizan las aplicaciones con la modalidad de pago a través de Cadenas Productivas, en donde la entidad liquida el adeudo con Proveedores y contrae uno nuevo con la institución bancaria que corresponda, por un periodo máximo de 120 días.

2.1.3 Porción a Corto Plazo de la Deuda Pública a Largo Plazo: Representa el monto de los adeudos por amortización de la deuda pública contraída por el ente público que deberá pagar en un plazo menor o igual a doce meses.

2.1.3.1. Porción a Corto Plazo de la Deuda Pública Interna: Representa los adeudos por amortización de la deuda pública interna, que deberá pagar en un plazo menor o igual a doce meses.

Cuenta	Nombre de la Cuenta	Marzo	Movimientos del Periodo		Abril
			Cargos	Abonos	
2.1.3.1.1.2	Banorte Crédito Simple	5,669,735	1,202,331	-	4,467,404
Suma de Otras Cuentas por Pagar a Corto Plazo		5,669,735	1,202,331	-	4,467,404

2.1.6. Fondos y Bienes de Terceros en Garantía y/o Administración a Corto Plazo: Representa el monto de los fondos y bienes propiedad de terceros, en garantía del cumplimiento de obligaciones contractuales o legales, o para su administración que eventualmente, se tendrán que devolver a su titular en un plazo menor o igual a doce meses.

2.1.6.1. Fondos en Garantía a Corto Plazo: Representa los fondos en garantía del cumplimiento de obligaciones contractuales o legales que, eventualmente, se tendrán que devolver a su titular en un plazo menor o igual a doce meses.

Cuenta	Nombre de la Cuenta	Marzo	Movimientos del Periodo		Abril
			Cargos	Abonos	
2.1.6.1	Fondos (de terceros) en Garantía a Corto Plazo	9,813,312	-	-	9,813,312

2.1.9 Otros Pasivos a Corto Plazo: Representa el monto de los adeudos del ente público con terceros, en un plazo menor o igual a doce meses, no incluidos en los rubros anteriores.

2.1.9.1 Ingresos por Clasificar: Representa los recursos depositados del ente público, pendientes de clasificar según los conceptos del Clasificador por Rubros de Ingresos.

Cuenta	Nombre de la Cuenta	Marzo	Movimientos del Periodo		Abril
			Cargos	Abonos	
2.1.9.1	Ingresos por Clasificar	240,305,315	5,002,010	5,074,337	240,377,642
2.1.9.9	Otros Pasivos Circulantes	850,754	7,321,024	7,311,024	840,754
Suma de Otras Pasivos a Corto Plazo		241,156,069	12,323,033	12,385,360	241,218,396

2.1.9.9 Apoyos Económicos: En esta partida se muestra el saldo de los apoyos que están pendientes de pago por parte del Municipio a favor del beneficiario, ya sean estos Instituciones sin Fines de Lucro o Personas de Escasos Recursos.

2.2. PASIVO NO CIRCULANTE: Constituido por las obligaciones cuyo vencimiento será posterior a doce meses.

2.2.3. Deuda Pública a Largo Plazo: Representa el monto de las obligaciones directas o contingentes, derivadas de financiamientos a cargo del ente público, en términos de las disposiciones legales aplicables.

2.2.3.1. Títulos y Valores de la Deuda Pública Interna a Largo Plazo: Representa las obligaciones internas contraídas por el ente público, adquiridas mediante bonos y otros títulos valores de la deuda pública interna, colocados en un plazo mayor a doce meses.

Cuenta	Nombre de la Cuenta	Marzo	Movimientos del Periodo		Abril
			Cargos	Abonos	
2.2.3.3.1	Banorte Crédito Simple	308,896,728	-	-	308,896,728
Suma de Prestamos de la Deuda Interna a Pagar a Largo Plazo		308,896,728	-	-	308,896,728

Esta partida representa el monto de **308 millones 896 mil 728 pesos**, correspondientes al empréstito por pagar a Banorte a partir del ejercicio fiscal 2016 hasta 2033.

3. HACIENDA PÚBLICA/PATRIMONIO: Representa la diferencia del activo y pasivo del ente público. Incluye el resultado de la gestión de ejercicios anteriores y del actual.

Cuenta	Nombre de la Cuenta	Marzo	Movimientos del Periodo		Abril
			Cargos	Abonos	
3.1	Patrimonio Contribuido	1,228,885,361	-	-	1,228,885,361
3.2	Patrimonio Generado	1,460,429,059	150,819	-	1,460,278,241
Suma de Hacienda Publica / Patrimonio		2,689,314,420	150,819	-	2,689,163,602

3.1. HACIENDA PÚBLICA/PATRIMONIO CONTRIBUIDO: Representa las aportaciones, con fines permanentes, del sector privado, público y externo que incrementan la Hacienda Pública/Patrimonio del ente público, así como los efectos identificables y cuantificables que le afecten de acuerdo con los lineamientos que emita el CONAC.

Cuenta	Nombre de la Cuenta	Marzo	Movimientos del Periodo		Abril
			Cargos	Abonos	
3.1.1	Aportaciones	990,880,326	-	-	990,880,326
3.1.3	Donaciones de Capital	238,005,035	-	-	238,005,035
Suma de Patrimonio Contribuido		1,228,885,361	-	-	1,228,885,361

3.1.1. Aportaciones: Representa los recursos aportados en efectivo o en especie, con fines permanentes de incrementar la Hacienda Pública/Patrimonio del ente público.

3.2. HACIENDA PÚBLICA/PATRIMONIO GENERADO: Representa la acumulación de resultados de la gestión de ejercicios anteriores, incluyendo las aplicadas a reservas, resultados del ejercicio en operación y los eventos identificables y cuantificables que le afectan de acuerdo con los lineamientos emitidos por el CONAC.

Cuenta	Nombre de la Cuenta	Marzo	Movimientos del Periodo		Abril
			Cargos	Abonos	
3.2.2	Resultados de Ejercicios Anteriores	1,558,729,427	-	-	1,558,729,427
3.2.7	Rectificaciones de Resultados de Ejercicios Anteriores	-	98,300,367	150,819	-
Suma de Hacienda Publica / Patrimonio		1,460,429,059	150,819	-	1,460,278,241

4. INGRESOS: Representa el importe de los ingresos y otros beneficios del ente público provenientes de los ingresos de gestión (propios), participaciones, aportaciones, transferencias, asignaciones, subsidios y otras ayudas y otros ingresos.

Cuenta	Nombre de la Cuenta	Marzo	Movimientos del Periodo		Abril
			Cargos	Abonos	
4.1	Ingresos de Gestión	540,859,341	-	36,625,911	577,485,251
4.2	Participaciones, Aportaciones, Transferencias, Asignaciones, Subsidios y Otras Ayudas	317,611,554	-	105,002,144	422,613,698
4.3	Otros Ingresos	11,518,584	-	6,291,813	17,810,397
Suma de Ingresos		869,989,479	-	147,919,867	1,017,909,346

4.1. INGRESOS DE GESTIÓN: Comprende el importe de los ingresos correspondientes a las contribuciones, productos, aprovechamientos, así como la venta de bienes y servicios. Se agrupan aquí los **Impuestos, Derechos, Productos** de Tipo Corriente y **Aprovechamientos** de Tipo Corriente, los cuales están agrupados de la siguiente manera:

Cuenta	Nombre de la Cuenta	Marzo	Movimientos del Periodo		Abril
			Cargos	Abonos	
4.1.1	Impuestos	474,707,458	-	35,277,365	509,984,822
4.1.4	Derechos	42,466,546	-	849,641	43,316,187
4.1.5	Productos de Tipo Corriente	1,574,276	-	2,715	1,576,991
4.1.6	Aprovechamientos	22,111,061	-	496,190	22,607,251
Suma de Ingresos de Gestión		540,859,341	-	36,625,911	577,485,251

4.1.1. Impuestos: Comprende el importe de los ingresos por las contribuciones establecidas en Ley a cargo de las personas físicas y morales, que sean distintas de las aportaciones de seguridad social, contribuciones de mejoras y derechos.

Cuenta	Nombre de la Cuenta	Marzo	Movimientos del Periodo		Abril
			Cargos	Abonos	
4.1.1.1	Impuesto sobre los Ingresos	949,604	-	301	949,905
4.1.1.2	Impuesto sobre el Patrimonio	356,967,075	-	1,670,261	358,637,336
4.1.1.3	Impuesto sobre la Produccion, el Consumo y las Transacciones	101,054,666	-	33,381,201	134,435,867
4.1.1.7	Accesorios	5,915,629	-	105,139	6,020,768
4.1.1.9	Otros Impuestos	9,820,483	-	120,463	9,940,946
Suma de los Impuestos		474,707,458	-	35,277,365	509,984,822

Dentro de este rubro están considerados: Impuestos Sobre los Ingresos, Impuestos Sobre el Patrimonio, Impuestos Sobre la Producción, el Consumo y las Transacciones, Accesorios de Impuestos y Otros Impuestos.

Para el Municipio, estos impuestos se encuentran integrados por el Impuesto por Diversiones y Espectáculos Públicos; Impuesto Predial, Impuesto Sobre Urbanización; Impuesto Sobre Adquisición de Bienes Inmuebles; Accesorios y el Impuesto Adicional.

Cuenta	Nombre de la Cuenta	Marzo	Movimientos del Periodo		Abril
			Cargos	Abonos	
4.1.1.1.1	Impuesto por Diversiones y Espectáculos Públicos	949,604	-	301	949,905
4.1.1.2.1	Impuesto Predial	356,967,075	-	1,670,261	358,637,336
4.1.1.3.1	ISABI	101,054,666	-	33,381,201	134,435,867
4.1.1.7.1	Recargos	5,915,629	-	105,139	6,020,768
4.1.1.9.1	Impuesto Adicional	9,820,483	-	120,463	9,940,946
Suma de Impuestos		474,707,458	-	35,277,365	509,984,822

4.1.4 Derechos: Comprende el importe de los ingresos por los derechos establecidas en Ley, por el uso o aprovechamiento de los bienes del dominio público, así como por recibir servicios que presta el Estado en sus funciones de derecho público, excepto cuando se presten por organismos descentralizados u órganos desconcentrados cuando en este último caso, se trate de contraprestaciones que no se encuentren previstas en Ley.

También son derechos las contribuciones a cargo de los organismos públicos descentralizados por prestar servicios exclusivos del Estado.

Cuenta	Nombre de la Cuenta	Marzo	Movimientos del Periodo		Abril
			Cargos	Abonos	
4.1.4.1	Derechos por el Uso, Goce y Aprovechamiento	2,178,198	-	12,425	2,190,623
4.1.4.3	Derechos por la Prestación de Servicios	2,123,512	-	16,844	2,140,356
4.1.4.4	Accesorios	1,700,276	-	301,317	2,001,593
4.1.4.9	Otros Derechos	36,464,560	-	519,055	36,983,615
Suma de Derechos		42,466,546	-	849,641	43,316,187

4.1.5 Productos de Tipo Corriente: Comprende el importe de los ingresos por contraprestaciones por los servicios que preste el Municipio en sus funciones de derecho privado, así como por el uso y aprovechamiento de bienes; originando recursos que significan un aumento del efectivo del sector público, como resultado de sus operaciones normales, sin que provengan de la enajenación de su patrimonio.

Cuenta	Nombre de la Cuenta	Marzo	Movimientos del Periodo		Abril
			Cargos	Abonos	
4.1.5.1.5	Por Productos Diversos	242,709	-	16.00	242,725
4.1.5.2.3	Por la venta de solares propiedad del Ayuntamiento	1,204,070	-	1,500.00	1,205,570
4.1.5.2.4	Por la ocupación de locales, almacenes y el uso de cuartos fríos	127,497	-	1,199.00	128,696
Suma de Productos		1,574,276	-	2,715	1,576,991

4.1.6 Aprovechamientos de Tipo Corriente: Comprende el importe de los ingresos que percibe el Estado por funciones de derecho público distintos de las contribuciones, derivados de financiamientos y de los que obtengan los organismos descentralizados y las empresas de participación Estatal; originando recursos que significan un aumento del efectivo del sector público, como resultado de sus operaciones normales, sin que provengan de la enajenación de su patrimonio.

Cuenta	Nombre de la Cuenta	Marzo	Movimientos del Periodo		Abril
			Cargos	Abonos	
4.1.6.2	Multas	19,919,987	-	468,848	20,388,835
4.1.6.9	Otros Aprovechamientos	2,191,074	-	27,342	2,218,416
Suma de Aprovechamientos		22,111,061	-	496,190	22,607,251

4.2. PARTICIPACIONES, APORTACIONES, TRANSFERENCIAS, ASIGNACIONES, SUBSIDIOS, INCENTIVOS DERIVADOS DE LA COLABORACION FISCAL Y OTRAS AYUDAS: Comprende el importe de los ingresos de las Entidades Federativas y Municipios por concepto de participaciones, aportaciones, transferencias, asignaciones, subsidios y otras ayudas.

4.2.1 Participaciones y Aportaciones: Comprende el importe de los ingresos de las Entidades Federativas y Municipios por concepto de participaciones y aportaciones, incluye los recursos recibidos para la ejecución de programas federales a través de las Entidades Federativas y los Municipios mediante la reasignación de responsabilidades y recursos presupuestarios, en los términos de los convenios que celebra el Gobierno Federal con éstas.

4.2.1.1 Participaciones: Importe de los ingresos de las Entidades Federativas y Municipios que se derivan del Sistema Nacional de Coordinación Fiscal, así como las que correspondan a sistemas Estatales de coordinación fiscal determinados por las leyes correspondientes.

Cuenta	Nombre de la Cuenta	Marzo	Movimientos del Período		Abril
			Cargos	Abonos	
4.2.1.1.1	Participaciones Federales	140,706,651	-	57,860,905	198,567,556
4.2.1.1.1.1	Fondo General	110,460,067	-	45,414,343	155,874,410
4.2.1.1.1.2	Fondo de Fomento Municipal	17,600,397	-	7,032,938	24,633,335
4.2.1.1.1.3	Tenencia	11,400	-	7,244	18,644
4.2.1.1.1.4	Fondo de Fiscalización	3,006,751	-	2,879,319	5,886,070
4.2.1.1.1.5	Impuestos Especiales	3,338,288	-	725,757	4,064,045
4.2.1.1.1.7	Impuesto Sobre Automoviles Nuevos	452,689	-	175,350	628,039
4.2.1.1.1.8	Impuesto a la Gasolina y el Diesel	5,837,059	-	1,625,954	7,463,013
4.2.1.1.2	Participaciones Estatales	48,768,057	-	3,499,682	52,267,739
4.2.1.1.2.4	Control Vehicular	22,165,942	-	1,576,067	23,742,009
4.2.1.1.2.5	Registro Civil	1,555,100	-	129,932	1,685,032
4.2.1.1.2.6	Registro Publico de la Propiedad y de Comercio	25,047,015	-	1,793,683	26,840,698
4.2.1.2	Aportaciones	90,576,147	-	30,192,049	120,768,196
4.2.1.2.2	Fais	31,663,182.00	-	10,554,394.00	42,217,576
4.2.1.2.6	Fortamun	58,912,965.00	-	19,637,655.00	78,550,620
4.2.1.3	Convenios	-	-	13,359,484.80	13,359,485
4.2.1.3.10	Convenio FORTASEG 2020	-	-	13,359,484.80	13,359,484.80
4.2.1.4	Incentivos Derivados de la Colaboracion Fiscal	37,560,699.00	-	90,023.00	37,650,722.00
4.2.1.4.1	Uso y Goce de la Zona Federal Maritimo Terrestre	37,560,699.00	-	90,023.00	37,650,722.00
Suma de Participaciones, Aportaciones y Convenios		317,611,554	-	105,002,144	422,613,698

4.3 OTROS INGRESOS Y BENEFICIOS: Comprende el importe de los otros ingresos y beneficios que se derivan de transacciones y eventos inusuales, que no son propios del objeto del ente público.

Cuenta	Nombre de la Cuenta	Marzo	Movimientos del Periodo		Abril
			Cargos	Abonos	
4.3.1	Ingresos Financieros	4,645,535	-	1,719,405	6,364,941
4.3.4	Otros Ingresos	6,873,049	-	4,572,407	11,445,456
Suma de Otros Ingresos		11,518,584	-	6,291,813	17,810,397

5. GASTOS Y OTRAS PÉRDIDAS: Representa el importe de los gastos y otras pérdidas del ente público, incurridos por gastos de funcionamiento, intereses, transferencias, participaciones y aportaciones otorgadas, otras pérdidas de la gestión y extraordinarias, entre otras.

Cuenta	Nombre de la Cuenta	Marzo	Movimientos del Periodo		Abril
			Cargos	Abonos	
5.1	Gastos de Funcionamiento	396,068,918	163,343,208	-	559,412,126
5.2	Transferencias, Asignaciones, Subsidios y Otras Ayudas	41,839,391	15,312,770	-	57,152,161
5.4	Intereses, Comisiones y Otros Gastos de la Deuda Publica	7,792,164	4,642,313	-	12,434,476
5.5	Otros Gastos y Perdidas Extraordinarias	1,291,963	59,358	-	1,351,320
Suma Gastos y Otras Perdidas		446,992,435	183,357,649	-	630,350,084

5.1 GASTOS DE FUNCIONAMIENTO: Comprende el importe del gasto por servicios personales, materiales, suministros y servicios generales no personales, necesarios para el funcionamiento del ente público.

Cuenta	Nombre de la Cuenta	Marzo	Movimientos del Periodo		Abril
			Cargos	Abonos	
5.1.1	Servicios Personales	234,890,947	75,751,367	-	310,642,314
5.1.2	Materiales y Suministros	65,624,236	16,398,841	-	82,023,077
5.1.3	Servicios Generales	95,553,735	71,193,000	-	166,746,735
Suma de Gastos de Funcionamiento		396,068,918	163,343,208	-	559,412,126

5.1.1 Servicios Personales: Comprende el importe del gasto por remuneraciones del personal de carácter permanente y transitorio al servicio del ente público y las obligaciones que de ello se deriven, tales como prestaciones de seguridad social y prestaciones contractuales.

Cuenta	Nombre de la Cuenta	Marzo	Movimientos del Periodo		Abril
			Cargos	Abonos	
5.1.1.1	Remuneraciones al Personal de Carácter Permanente	65,104,578	21,561,347	-	86,665,925
5.1.1.3	Remuneraciones Adicionales y Especiales	34,360,441	11,427,051	-	45,787,492
5.1.1.4	Seguridad Social	17,724,419	5,939,022	-	23,663,441
5.1.1.5	Otras Prestaciones Sociales y Economicas	38,680,345	10,207,471	-	48,887,816
5.1.1.6	Previsiones	79,021,165	26,616,476	-	105,637,641
Suma de Servicios Personales		234,890,947	75,751,367	-	310,642,314

5.1.2 Materiales y Suministros: Comprende el importe del gasto por toda clase de insumos y suministros requeridos para la prestación de bienes y servicios, y para el desempeño de las actividades administrativas.

Cuenta	Nombre de la Cuenta	Marzo	Movimientos del Periodo		Abril
			Cargos	Abonos	
5.1.2.1	Materiales de Administración	6,695,933	1,426,735	-	8,122,668
5.1.2.2	Alimentos y Utensilios	1,629,193	112,136	-	1,741,329
5.1.2.3	Materias Primas y Materiales de Produccion y Comercializacion	390	-	-	390
5.1.2.4	Materiales y Artículos de Construcción y de Reparación	3,666,992	828,676	-	4,495,668
5.1.2.5	Productos Químicos, Farmaceuticos y de Laboratorio	1,620,735	1,198,876	-	2,819,611
5.1.2.6	Combustibles, Lubrificantes y Aditivos	36,071,964	12,179,838	-	48,251,802
5.1.2.7	Vestuario, Blancos, Prendas de Protección y Artículos Deportiv	14,593,291	384,617	-	14,977,909
5.1.2.8	Materiales y Suministros para Seguridad	-	187,920	-	187,920
5.1.2.9	Herramientas, Refacciones y Accesorios Menores	1,345,739	80,042	-	1,425,781
Suma de Materiales y Suministros		65,624,236	16,398,841	-	82,023,077

5.1.3 Servicios Generales: Importe del gasto por servicios básicos necesarios para el funcionamiento del ente público.

Cuenta	Nombre de la Cuenta	Marzo	Movimientos del Periodo		Abril
			Cargos	Abonos	
5.1.3.1	Servicios Básicos	21,005,559	6,466,195	-	27,471,754
5.1.3.2	Servicios de Arrendamiento	36,303,274	28,867,833	-	65,171,107
5.1.3.3	Servicios Profesionales, Científicos y Técnicos; y Otros Servici	2,224,024	32,782,864	-	35,006,888
5.1.3.4	Servicios Financieros, Bancarios y Comerciales	2,997,796	45,284	-	3,043,081
5.1.3.5	Servicios de Instalación, Rep., Mto., y Conservación	3,534,355	95,044	-	3,629,399
5.1.3.6	Servicios de Comunicación Social y Publicidad	2,840,500	2,620,813	-	5,461,313
5.1.3.7	Servicios de Traslado y Viaticos	1,026,918	52,536	-	1,079,454
5.1.3.8	Servicios Oficiales	25,618,818	262,431	-	25,881,249
5.1.3.9	Otros Servicios Generales	2,491	-	-	2,491
Suma de Servicios Generales		95,553,735	71,193,000	-	166,746,735

5.2 TRANSFERENCIAS, ASIGNACIONES, SUBSIDIOS Y OTRAS AYUDAS: Comprende el importe del gasto por las transferencias, asignaciones, subsidios y otras ayudas destinadas en forma directa o indirecta a los sectores público, privado y externo.

Cuenta	Nombre de la Cuenta	Marzo	Movimientos del Periodo		Abril
			Cargos	Abonos	
5.2.1	Transferencias Internas y Asignaciones al Sector Publico	11,268,210	27,007	-	11,295,217
5.2.4	Ayudas Sociales	30,571,181	15,285,764	-	45,856,944
Suma de Transferencias, Asignaciones, Subsidios y Otras Ayudas		41,839,391	15,312,770	-	57,152,161

5.2.4 Ayudas Sociales: Comprende el importe del gasto por las ayudas sociales que el ente público otorga a personas, instituciones y diversos sectores de la población para propósitos sociales.

Cuenta	Nombre de la Cuenta	Marzo	Movimientos del Periodo		Abril
			Cargos	Abonos	
5.2.4.2	Becas y otras ayudas para programas de capacitación	-	82,600	-	82,600
5.2.4.4	Ayudas sociales a actividades científicas o académicas	23,529,586	14,148,964	-	37,678,549
5.2.4.5	Ayudas sociales a instituciones sin fines de lucro	7,124,195	1,136,800	-	8,260,995
Suma de Ayudas Sociales		30,571,181	15,285,764	-	45,856,944

5.2.6 Transferencias a Fideicomisos, Mandatos y Contratos Análogos:

Comprende el importe del gasto por transferencias a fideicomisos, mandatos y contratos análogos para que por cuenta del ente público ejecuten acciones que éstos les han encomendado.

5.4 INTERESES, COMISIONES Y OTROS GASTOS DE LA DEUDA PÚBLICA:

Comprende el importe del gasto por intereses, comisiones y otros gastos de la deuda pública derivados de los diversos créditos o financiamientos contratados a plazo con instituciones nacionales y extranjeras, privadas y mixtas de crédito y con otros acreedores.

Cuenta	Nombre de la Cuenta	Marzo	Movimientos del Periodo		Abril
			Cargos	Abonos	
5.4.1.1	Intereses de la Deuda Pública Interna	7,792,164	4,642,313	-	12,434,476

5.5 OTROS GASTOS Y PÉRDIDAS EXTRAORDINARIAS: Comprenden los importes de los gastos no incluidos en los grupos anteriores.

Se aplica aquí el monto de la perdida cambiaria que sufre la moneda extranjera al final del periodo, por las revaluaciones de las cuentas bancarias que se tienen en dólares.

Cuenta	Nombre de la Cuenta	Marzo	Movimientos del Periodo		Abril
			Cargos	Abonos	
5.5.9.4	Diferencia por Tipo de Cambio Negativo	1,291,963	59,358	-	1,351,320

2) NOTAS AL ESTADO DE VARIACIONES EN LA HACIENDA PÚBLICA/PATRIMONIO.

En el estado de variaciones en la Hacienda Pública/Patrimonio, se reflejan los cambios efectuados al patrimonio contribuido, patrimonio generado de ejercicios anteriores y al patrimonio generado del ejercicio. A continuación, se muestra un resumen de los cambios efectuados al 30 de abril de 2020.

La cuenta de **patrimonio contribuido** muestra un saldo al 30 de abril de 2020 de **1 mil 228 millones 885 mil 361 pesos**.

La partida de **resultado de ejercicios anteriores** muestra un saldo neto al final del periodo que se informa es de **1 mil 558 millones 729 mil 427 pesos**.

La partida del **resultado del ejercicio** al cierre de abril de 2020, refleja un saldo de **387 millones 559 mil 262 pesos**.



H. XIII AYUNTAMIENTO DE LOS CABOS, B.C.S
TESORERIA MUNICIPAL
ESTADO DE VARIACIONES EN LA HACIENDA PÚBLICA/PATRIMONIO
AL 30 DE ABRIL DE 2020

Fecha y Hora de Impresión: 13/07/2020 10:00 a.m.

CUENTA	DESCRIPCIÓN	PATRIMONIO CONTRIBUIDO	PATRIMONIO GENERADO DE EJERCICIOS ANTERIORES	PATRIMONIO GENERADO DEL EJERCICIO	AJUSTE POR CAMBIO DE VALOR	TOTAL
3	PATRIMONIO CONTRIBUIDO	1,228,885,361		-	-	1,228,885,361
3.1.1	APORTACIONES	990,880,326		-	-	990,880,326
3.1.3	DONACIONES DE CAPITAL	238,005,035		-	-	238,005,035
3	PATRIMONIO GENERADO	1,460,429,059		387,408,443		1,847,837,503
3.2.1	RESULTADOS DEL EJERCICIO: AHORRO/(DESAHORRO)		-	387,559,262		387,559,262
3.2.2	RESULTADOS DE EJERCICIOS ANTERIORES		1,558,729,427	-		1,558,729,427
3.2.7	RECTIFICACIONES DE RESULTADOS DE EJERCICIOS ANTERIORES		- 98,300,367	- 150,819	- -	98,451,186
	PATRIMONIO AL FINAL DEL EJERCICIO	2,689,314,420		387,408,443		3,076,722,864

3) NOTAS AL ESTADO DE FLUJOS DE EFECTIVO

El estado de flujo de efectivo del Municipio de Los Cabos tiene como finalidad proveer de información sobre las fuentes de entradas y salidas de Recursos, proporciona una base para evaluar la capacidad de generar Efectivo y Equivalentes del efectivo.

Fuentes de Entradas de Recurso:

Ingresos de Gestión, Participaciones, Otros Ingresos, Efectivo y Valores durante el mes de abril; obteniendo Fondos totales al orden de los **147 millones 919 mil 867 pesos**.

Salida de Recursos:

Se efectuaron salida de Recursos en todos los conceptos de Egresos por el orden de los **183 millones 357 mil 649 pesos**.

El importe del efectivo y equivalentes al término del mes de abril de 2020, fue por la cantidad de **257 millones 659 mil 922 pesos**.

- Flujo neto por las actividades de operación, es el resultado de los ingresos Efectivamente cobrados contra los egresos efectivamente pagados.
- El flujo neto por las actividades de inversión corresponde a la aplicación de efectivo para adquisición de bienes muebles e inmuebles.
- El flujo neto de efectivo por las actividades de financiamiento, corresponde a los Incrementos y/o disminuciones en activos y pasivos financieros.



H. XIII AYUNTAMIENTO DE LOS CABOS, B.C.S.
TESORERIA MUNICIPAL
ESTADO DE FLUJOS DE EFECTIVO
DEL 01 AL 30 DE ABRIL DE 2020

Fecha y Hora de Impresión: 13/07/2020 10:00 a.m.

ORIGEN DE FONDOS	2 0 2 0	2 0 1 9	APLICACIÓN DE FONDOS	2 0 2 0	2 0 1 9
INGRESOS DE GESTIÓN	36,625,911	109,015,673	EGRESOS	183,357,649	131,875,257
IMPUESTOS	35,277,365	72,499,908	SERVICIOS PERSONALES	75,751,367	76,061,050
DERECHOS	849,641	31,419,313	MATERIALES Y SUMINISTROS	16,398,841	21,075,970
PRODUCTOS DE TIPO CORRIENTE	2,715	1,228,525.80	SERVICIOS GENERALES	71,193,000	24,128,528
APROVECHAMIENTOS DE TIPO CORRIENTE	496,190	3,867,926.34	TRANSFERENCIAS, ASIGNACIONES, SUBSIDIOS Y OTRAS AYUDAS	15,312,770	7,227,235
PARTICIPACIONES Y APORTACIONES	105,002,144	96,649,584	INTERESES DE LA DEUDA PÚBLICA	4,642,312.74	3,360,862
PARTICIPACIONES	61,360,587	60,678,331	OTROS GASTOS	59,358	21,612
APORTACIONES	30,192,049	33,083,281			
CONVENIOS	13,359,485	-			
INCENTIVOS DERIVADOS DE LA COLABORACION FISCAL	90,023	2,887,972			
OTROS INGRESOS	6,291,813	3,457,214			
INGRESOS FINANCIEROS	1,719,405	2,083,592			
OTROS INGRESOS Y BENEFICIOS VARIOS	4,572,407	1,373,623			
TOTAL DE FONDOS	147,919,867	209,122,471			
EFFECTIVO Y VALORES DE INMEDIATA REALIZACIÓN AL 31 DE MARZO DE 2020	226,302,306	220,244,861	EFFECTIVO Y VALORES DE INMEDIATA REALIZACIÓN AL 30 DE ABRIL DE 2020	257,659,922	455,116,304
MOVIMIENTOS CUENTAS ACREEDORAS	107,909,409	- 15,001,442	MOVIMIENTOS CUENTAS DEUDORAS	- 17,658,746	- 243,427,810
			PROVEEDORES	57,570,425	67,656,140
			DEUDA PÚBLICA	1,202,331.00	3,145,999
TOTAL	482,131,582	414,365,890	TOTAL	482,131,582	414,365,890

B) NOTAS DE MEMORIA**CUENTAS DE ORDEN PRESUPUESTALES**

Las cuentas de orden se utilizan para registrar movimientos de valores que no afecten o modifiquen el balance del ente contable, sin embargo, su incorporación en libros es necesaria con fines de recordatorio contable, de control y en general sobre los aspectos administrativos, o bien para consignar sus derechos o responsabilidades contingentes que puedan o no presentarse en el futuro.

La Administración del Municipio de Los Cabos, B.C.S., inició operaciones con un presupuesto total aprobado para el ejercicio 2020 de **2 mil 445 millones 436 mil 465 pesos**.

B) NOTAS DE MEMORIA

INGRESOS DEVENGADOS: Es el momento contable que se realiza cuando existe jurídicamente el derecho de cobro de los Impuestos, Derechos, Productos, Aprovechamientos; así como de la venta de bienes y servicios, además de participaciones, Aportaciones, recursos convenidos, y otros ingresos por parte de los entes Públicos.

INGRESOS RECAUDADOS: Es el momento contable que refleja el cobro efectivo o cualquier otro medio de pago, el cual al mes de abril de 2020 es por un importe de **869 millones 989 mil 479 pesos**, logrando llegar con ello al **36%** respecto al presupuesto aprobado; los cuales se detallan a continuación:



H. XIII AYUNTAMIENTO DE LOS CABOS, B.C.S
TESORERÍA MUNICIPAL
ESTADO ANÁLITICO DE INGRESOS PRESUPUESTALES
AL 30 DE ABRIL DE 2020

Fecha y Hora de Impresión: 13/07/2020 10:00 a.m.

FUENTE DEL INGRESO	LEY DE INGRESOS ESTIMADA	MODIFICADO	DEVENGADO	RECAUDADO	AVANCE DE RECAUDACIÓN
IMPUESTOS	856,103,168	856,103,169	509,984,822	509,984,822	60%
1.1.1 Impuesto por Diversiones y Espectáculos Públicos	9,900,124	9,900,124	949,905	949,905	10%
1.2.1 Impuesto Predial	302,565,729	302,565,729	358,637,336	358,637,336	119%
1.3.1 Impuesto sobre Adquisición de Inmuebles	488,062,882	488,062,882	134,435,867	134,435,867	28%
1.7.0 Accesorios	17,430,060	17,430,060	6,020,768	6,020,768	35%
1.8.1 Impuesto Adicional	38,144,373	38,144,373	9,940,946	9,940,946	26%
DERECHOS	176,104,566	176,104,565	43,316,195	43,316,195	25%
4.1.1 Por Servicios Funerarios y de Panteones	4,233	4,233	678	678	16%
4.1.2 Por la ocupación de la vía pública y de otros bienes de uso común	8,167,183	8,167,183	2,189,945	2,189,945	27%
4.3.2 Por Servicios del Rastro Municipal	546,377	546,377	93,310	93,310	17%
4.3.3 Por alineam., medición de predios y exp. de números dom. oficiales	430,996	430,996	88,723	88,723	21%
4.3.4 Por Servicios de Seguridad y Tránsito	2,582,196	2,582,196	1,377,814	1,377,814	53%
4.3.6 Por serv. de aseo, limp., recolec., traslado, trat. y disp. final de basura	3,640,815	3,640,815	580,509	580,509	16%
4.4.1 Por servicios de inspección municipal	6,275,467	6,275,467	1,878,609	1,878,609	30%
4.4.2 Por expedición, revalidaciones, refrendos y modificaciones a las licencias, de giros c	39,486,029	39,486,029	14,200,916	14,200,916	36%
4.4.3 Por la recepción y estudio de la solicitud de registro, licencias, y permisos de giros c	4,910,636	4,910,636	1,963,703	1,963,703	40%
4.4.7 Por servicios del Registro Público de la Propiedad y del Comercio	-	-	2,435	2,435	0%
4.4.8 Por Servicios Catastrales	6,905,195	6,905,195	1,504,466	1,504,466	22%
4.4.9 Por serv., aut., y licencias p/ constr. y regulación de act. de protec. medio amb.	92,613,613	92,613,613	17,094,404	17,094,404	18%
4.4.11 Por la legalización de firmas, exp. de certif., constancias y copias cert.	1,039,583	1,039,583	343,952	343,952	33%
4.5.0 Accesorios	9,502,239	9,502,239	2,001,593	2,001,593	21%
PRODUCTOS	37,623,996	37,623,996	1,576,991	1,576,991	4%
5.1.2 Por la expedición de títulos de propiedad	422	422	-	-	0%
5.1.5 Por productos diversos	4,737,862	4,737,862	242,725	242,725	5.1%
5.1.6 Productos Financieros	11,730,188	11,730,188	-	-	0%
5.1.7 Por la ocupación de locales, almacenes y el uso de cuartos fríos de mercados munir	421,168	421,168	128,696	128,696	31%
5.2.3 Por la venta de solares propiedad del ayuntamiento	20,734,355	20,734,355	1,205,570	1,205,570	6%
APROVECHAMIENTOS	46,546,026	46,546,026	22,607,251	22,607,251	49%
6.1.1 Uso y Goce de la Zona Federal Marítimo Terrestre	100,825	100,825	-	-	0%
6.1.2 Multas	34,482,437	34,482,437	20,388,835	20,388,835	59%
6.1.4 Aprovechamientos diversos	11,962,764	11,962,764	2,218,416	2,218,416	19%
PARTICIPACIONES Y APORTACIONES	1,178,146,881	1,178,146,881	384,962,976	384,962,976	33%
8.1.1 Participaciones Federales	533,700,489	533,700,489	198,567,556	198,567,556	37%
8.1.2 Participaciones Estatales	243,786,692	243,786,692	52,267,739	52,267,739	21%
8.2.1 Fondo de Aportaciones p/ la Infraestructura Social Municipal	153,887,412	153,887,412	42,217,576	42,217,576	27%
8.2.2 Fondo de Fortalecimiento para los Municipios	234,321,713	234,321,713	78,550,620	78,550,620	34%
8.3.10 Convenio FORTASEG	12,450,575	12,450,575	13,359,485	13,359,485	107%
OTROS INGRESOS	32,499,399	32,499,399	17,810,397	17,810,397	55%
4.3.1 Ingresos Financieros	-	-	6,364,941	6,364,941	0%
4.3.4 Otros Ingreso	32,499,399	32,499,399	11,445,456	11,445,456	35%
INCENTIVOS DERIVADOS DE LA COLABORACION FISCAL	118,412,409	118,412,409	37,650,722	37,650,722	32%
1.4.1 Uso y Goce de la Zona Federal Marítimo Terrestre	118,412,409	118,412,409	37,650,722	37,650,722	32%
TOTALES	2,445,436,465	2,445,436,445	1,017,909,346	1,017,909,346	42%

EGRESOS PRESUPUESTALES

PRESUPUESTO DE EGRESOS APROBADO: El presupuesto que al mes de abril se aprobó, asciende a los **194 millones 075 mil 875 pesos**.

MODIFICACIONES AL PRESUPUESTO DE EGRESOS APROBADO: En este momento contable se refleja la asignación presupuestaria que resulta de incorporar las adecuaciones presupuestarias al presupuesto aprobado. En el mes de abril 2020, se realizaron recalendarizaciones y transferencias internas al presupuesto de egresos por un importe de **71 mil 929 pesos**, presupuesto que se encuentra en las etapas siguientes:

DE EGRESOS COMPROMETIDO: Este momento contable refleja la aprobación por la autoridad competente de un acto administrativo u otro instrumento jurídico que formaliza una relación jurídica con terceros para la adquisición de bienes o servicios. Al mes de abril 2020, el saldo que se muestra en este rubro es por **161 millones 669 mil 774 pesos**.

PRESUPUESTO DE EGRESOS DEVENGADO: En este momento contable se refleja el reconocimiento de una obligación de pago con terceros, al 30 de abril de 2020, muestra un importe devengado por **174 millones 709 mil 976 pesos**.

PRESUPUESTO DE EGRESOS EJERCIDO: En este momento contable se refleja la emisión de cuentas por liquidar debidamente aprobada por la autoridad competente, el cual muestra un saldo de **113 millones 501 mil 798 pesos**.

PRESUPUESTO DE EGRESOS PAGADO: En este momento contable se refleja la cancelación total o parcial de las obligaciones de pago; al 30 de abril de 2020, el importe en este rubro fue por **112 millones 011 mil 798 pesos**.

El comportamiento de dichos conceptos se detalla a continuación:



H. XIII AYUNTAMIENTO DE LOS CABOS, B.C.S
TESORERÍA MUNICIPAL
ESTADO DEL EJERCICIO DEL PRESUPUESTO DE EGRESOS POR CAPITULO DEL GASTO
AL 30 DE ABRIL 2020

Fecha y Hora de Impresión: 13/07/2020 10:00 am.

CAPITULO	DESCRIPCIÓN	PRESUPUESTO DE EGRESOS APROBADO	AMPLIACIONES/ (REDUCCIONES)	PRESUPUESTO VIGENTE	COMPROMETIDO	PRESUPUESTO DISPONIBLE PARA COMPROMETER	DEVENGADO	COMPROMETIDO NO DEVENGADO	PRESUPUESTO SIN DEVENGAR	EJERCIDO	PAGADO	CUENTAS POR PAGAR (DEUDA)
		1	2	3	4	5=(3-4)	6	7=(4-6)	8=(3-6)	9	10	11=(8-10)
1000	SERVICIOS PERSONALES	801,272,876	566,682,392	234,590,484	320,766,991	78,178,507	320,642,314	124,676	76,091,831	320,562,329	320,562,329	78,988
2000	MATERIALES Y SUMINISTROS	248,807,980	194,020,780	84,597,290	83,736,402	860,886	80,213,548	13,518,052	14,377,311	63,077,236	63,077,236	17,442,294
3000	SERVICIOS GENERALES	458,878,433	297,286,004	158,592,408	191,621,894	33,039,485	147,552,291	44,080,603	11,041,118	87,297,243	88,677,562	61,873,722
4000	TRANSF. ASIGNAC. SUBS. Y OTRAS AYUDAS	328,834,589	204,180,824	120,653,764	58,320,881	62,342,884	58,404,793	1,906,088	64,248,671	39,147,764	39,001,552	17,403,241
5000	BIENES MUEBLES, INMUEBLES E INTANGIBLES	78,077,714	4,777,574	32,960,476	7,690,474	74,469,999	3,748,654	4,190,903	78,420,843	3,730,333	3,730,333	36,233
6000	INVERSION PUBLICA	370,000,000	242,488,752	127,511,248	-	127,511,248	-	-	127,511,248	-	-	-
7000	INV. FINANCIERAS Y OTRAS PROVISIONES	119,734,030	75,183,883	44,590,147	-	44,590,147	-	-	44,590,147	-	-	-
8000	PARTICIPACIONES Y APORTACIONES	-	-	-	-	-	-	-	-	-	-	-
9000	DEUDA PUBLICA	45,000,883	31,154,996	13,875,887	15,381,768	1,505,882	15,381,768	-	1,505,882	15,381,768	15,381,768	-
TOTAL		2,445,436,464	- 1,618,714,857	826,721,607	677,718,394	149,003,213	613,959,272	63,759,122	212,762,335	519,276,693	517,430,806	96,528,465



H. XIII AYUNTAMIENTO DE LOS CABOS, B.C.S
TESORERÍA MUNICIPAL
ESTADO DEL EJERCICIO DEL PRESUPUESTO DE EGRESOS POR CAPITULO DEL GASTO
DEL 01 AL 30 DE ABRIL DE 2020

Fecha y Hora de Impresión: 13/07/2020 10:00 am.

CAPITULO	DESCRIPCIÓN	PRESUPUESTO DE EGRESOS APROBADO	AMPLIACIONES/ (REDUCCIONES)	PRESUPUESTO VIGENTE	COMPROMETIDO	PRESUPUESTO DISPONIBLE PARA COMPROMETER	DEVENGADO	COMPROMETIDO NO DEVENGADO	PRESUPUESTO SIN DEVENGAR	EJERCIDO	PAGADO	CUENTAS POR PAGAR (DEUDA)
		1	2	3	4	5=(3-4)	6	7=(4-6)	8=(3-6)	9	10	11=(8-10)
1000	SERVICIOS PERSONALES	58,576,716	40,1078	58,175,638	75,672,402	17,496,765	75,791,397	78,965	17,575,730	75,682,367	75,682,367	66,000
2000	MATERIALES Y SUMINISTROS	19,643,885	32,533	19,611,352	23,696,403	3,885,052	11,590,183	7,018,211	3,023,159	8,667,811	8,667,811	7,902,382
3000	SERVICIOS GENERALES	32,565,743	56,460	32,509,283	40,763,686	8,254,403	61,048,616	20,285,229	28,539,632	13,645,059	12,145,059	48,903,877
4000	TRANSF. ASIGNAC. SUBS. Y OTRAS AYUDAS	27,218,804	30,000	27,188,804	12,812,704	14,388,900	14,499,113	1,688,428	12,699,491	8,673,095	8,683,095	5,816,017
5000	BIENES MUEBLES, INMUEBLES E INTANGIBLES	10,820,727	580,000	11,400,727	2,969,634	8,430,793	975,744	1,994,191	10,424,884	968,793	968,793	6,991
6000	INVERSION PUBLICA	32,068,296	-	32,068,296	-	32,068,296	-	-	32,068,296	-	-	-
7000	INV. FINANCIERAS Y OTRAS PROVISIONES	6,438,739	0	6,438,739	-	6,438,739	-	-	6,438,739	-	-	-
8000	PARTICIPACIONES Y APORTACIONES	-	-	-	-	-	-	-	-	-	-	-
9000	DEUDA PUBLICA	3,743,185	-	3,743,185	5,844,644	2,101,479	5,844,644	-	2,101,479	5,844,644	5,844,644	-
TOTAL		194,075,875	71,929	194,147,803	161,669,774	32,478,029	174,709,976	13,040,201	19,437,828	113,501,798	112,011,798	62,698,177

II. NOTAS DE GESTIÓN ADMINISTRATIVA AL 30 DE ABRIL DE 2020.

1.- INTRODUCCIÓN

Los Estados Financieros del Municipio de Los Cabos, prevén de información financiera al Presidente Municipal, Síndico, Regidores, Directores, al Congreso Local y los Ciudadanos en General, Proveedores, Acreedores, Instituciones Bancarias, entre otros.

El objetivo de las presentes notas es la revelación del contexto y de los aspectos económicos -financieros más relevantes que influyeron en las decisiones del periodo, y que deberán ser considerados en la elaboración de los estados financieros para la mayor comprensión de los mismos y sus particularidades.

De esta manera se informa y explica la respuesta del Gobierno Municipal a las condiciones relacionadas con la información financiera de este mes de gestión; además, se exponen las políticas que han afectado las decisiones en el periodo.

2.- PANORAMA ECONÓMICO Y FINANCIERO.

El Municipio de Los Cabos, B.C.S., opera con recursos provenientes de Participaciones Federales, Estatales y Recursos Propios que se obtienen por el cobro de los Impuestos, Derechos, Productos y Aprovechamientos.

Estos recursos son aplicables en la operación de la Administración Municipal de Los Cabos, de tal manera que se dé cumplimiento a las funciones establecidas en las distintas Leyes a las que está sujeto el Municipio.

3.- AUTORIZACIÓN E HISTORIA

El 10 de Abril de 1980 en La Paz BCS se emitió el Decreto número 181 donde se reforma y adicionan el Artículo 120 de la Constitución Política del Estado de Baja California Sur inciso d), dando creación jurídica al Municipio de Los Cabos, otorgándole autonomía propia.

4.- ORGANIZACIÓN Y OBJETO SOCIAL.

- a) Objeto Social: El objeto social de la Administración del Municipio de Los Cabos, radica en brindar certeza social y otorgar el mayor bienestar social de acuerdo a sus posibilidades.
- b) Principal actividad: Brindar servicios a la ciudadanía de carácter jurídico y social.
- c) Ejercicio fiscal: 2020
- d) Régimen Jurídico: Régimen General de las Personas Morales con fines no Lucrativos.
- e) Consideraciones fiscales del Ente: Retenedor de ISR por sueldos y salarios, Declaración anual de ISR donde se informen sobre los pagos y retenciones de servicios profesionales, Declaración anual donde se informen sobre las retenciones de los trabajadores que recibieron sueldos y salarios y trabajadores asimilados a salarios, Declaración y pago provisional mensual de Impuesto sobre la Renta por las retenciones realizadas por servicios profesionales, Declaración informativa anual de Subsidio para el empleo.
- f) Estructura Organización Básica:

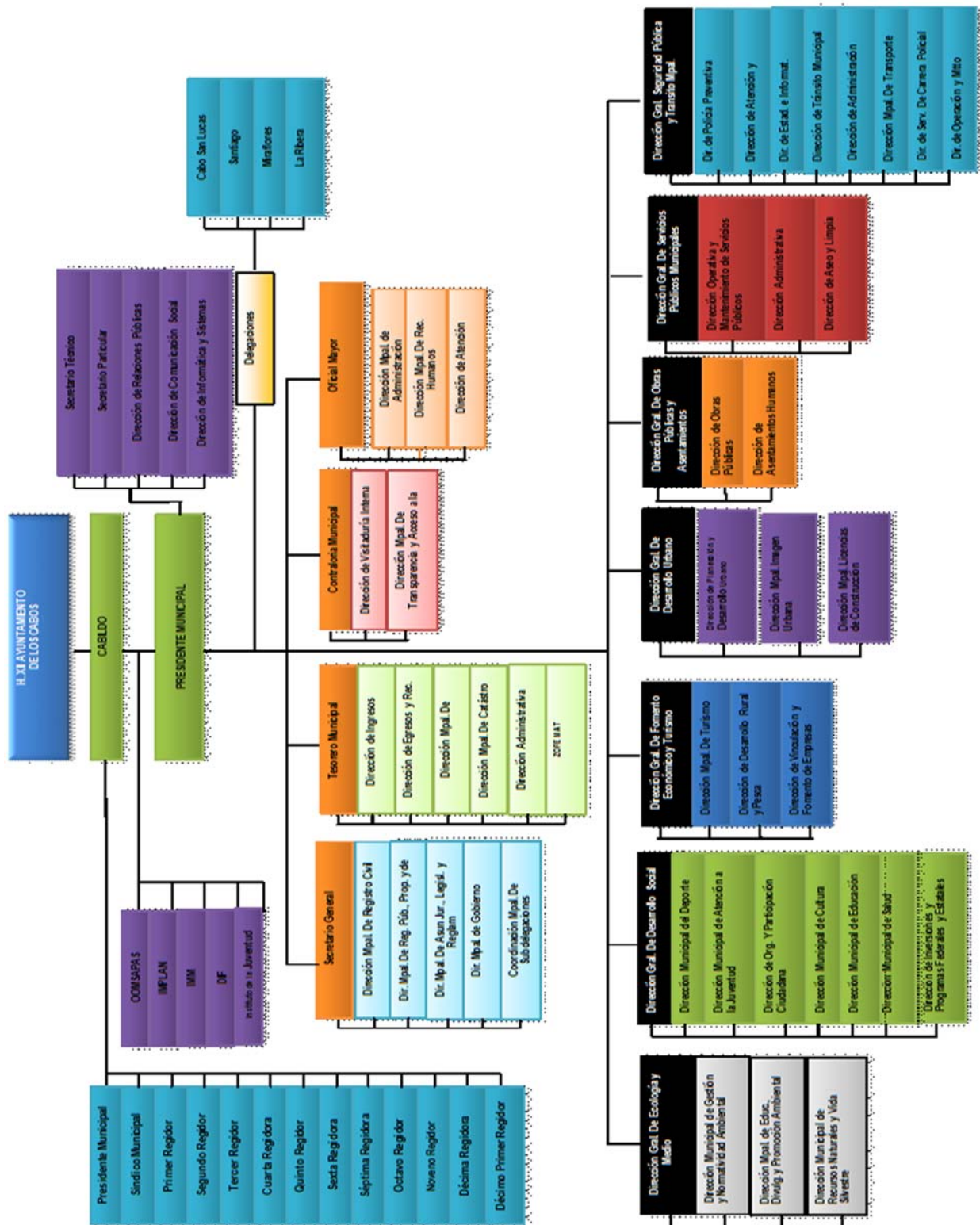

- g) Fideicomisos, Mandatos y Análogos de los cuales es fideicomitente o fiduciario. El Municipio de Los Cabos, B.C.S. es fideicomitente en primer lugar del Fideicomiso F/1693 con la institución financiera Deutsche Bank; y a su vez fiduciario en segundo lugar del mismo.

5.- BASES DE PREPARACIÓN DE LOS ESTADOS FINANCIEROS.

- a) Se ha tratado de observar de acuerdo a las posibilidades la normativa emitida por la CONAC, muestra de ellos son estas notas a los Estados Financieros.
- b) Se ha continuado con el proceso de la valuación de los activos por conducto de la Oficialía Mayor pero aún no se ha realizado la revaluación de los mismos, así como la depreciación correspondiente, esperando esta Tesorería Municipal el oficio formal con el informe respectivo y cantidades para su registro contable correspondiente. Dentro del Sistema Integral se ha considerado los activos existentes.
- c) Se aplican de acuerdo a la normativa gubernamental los postulados básicos gubernamentales.
- d) El Municipio aplica los Lineamientos para la Integración y Presentación de la Cuenta Pública del Estado de Baja California Sur, establecido por la Auditoría Superior del Estado de Baja California Sur, sin contraponer a la Ley General de Contabilidad Gubernamental.
- e) El Municipio lleva a cabo el control de los momentos contables presupuestales tanto de los Ingresos como de los Egresos, de acuerdo como lo marca la Ley de Contabilidad

- **Nuevas políticas de Reconocimiento**

Ingresos:

Ingreso estimado: En este momento contable, se registra el presupuesto de ingresos aprobado por el Consejo de Administración al inicio del ejercicio, se incluyen los ingresos propios, por subsidio estatal y federal.

Ingreso modificado: En este momento contable se reflejan las modificaciones al presupuesto inicial, como son ampliaciones, reducciones y transferencias que se van realizando durante el ejercicio.

Ingreso devengado: Este momento contable se realiza cuando existe jurídicamente el derecho de cobro y que existan los documentos que acrediten la cuenta por cobrar.

En el caso de esta Comisión se elaboran facturas o recibos de pago y son enviados solicitando el cobro correspondiente.

Ingreso recaudado: En este momento contable se refleja el cobro en efectivo o cualquier otro medio de pago. En esta Comisión cuando se recibe el efectivo, transferencia o cheque cubriendo los documentos que se registran en el momento contable “devengado”.

Gastos:

Gasto aprobado: En este momento contable, esta Tesorería General Municipal registra el presupuesto de egresos aprobado al inicio del ejercicio y debidamente aprobado y autorizado por el H. Cabildo de Los Cabos, incluyendo servicios personales, materiales y suministros, servicios generales, bienes muebles e inmuebles, transferencias, subsidios y otras ayudas.

Gasto modificado: En este momento contable se registran las ampliaciones, reducciones y transferencias que se realizan durante el transcurso del ejercicio al presupuesto de egresos aprobado.

Gasto comprometido: En este momento contable se refleja la aprobación por la autoridad competente de un acto administrativo u otro instrumento jurídico que formaliza una relación jurídica con terceros para la adquisición de bienes y servicios. (Solicitud de pedido).

Gasto devengado: En este momento contable se refleja el reconocimiento de una obligación de pago a favor de terceros por la recepción de bienes y servicios contratados (Factura).

Gasto Ejercido: Es el momento contable que refleja la emisión de una cuenta por liquidar certificada o documento equivalente debidamente aprobado por la autoridad competente.

Gasto pagado: Refleja la cancelación total o parcial de las obligaciones de pago, que se concreta mediante la salida de efectivo, cheque o transferencia. (Pago de facturas).

- **Plan de implementación:**

Durante el Ejercicio Fiscal 2012: Atendiendo las disposiciones del Consejo nacional de Armonización Contable y la aplicación de la Ley General de Contabilidad Gubernamental, La Comisión Estatal del Baja California Sur adopto el Plan de Cuentas, Clasificador por Objeto del Gasto y de Ingresos iniciando operaciones a prueba a partir del mes de octubre con el sistema implementado por Egob SIAC.

Ejercicio Fiscal 2014: En el marco de la Ley General de Contabilidad Gubernamental, la XI Administración del Municipio de Los Cabos, B.C.S., realizó la implementación del sistema contable Egob SIAC cumpliendo con el registro contable y presupuestal conforme a las características de estructura, diseño y operación que indica esta Ley. La adecuación consistió en adoptar los instrumentos técnicos como son: El plan de cuentas, clasificador por rubro de ingresos, clasificador por objeto del gasto y aplicar los lineamientos emitidos en cuanto al registro y valoración del patrimonio.

En lo referente a los ingresos se adoptó el clasificador por rubro de ingresos, así como los momentos contables del ingreso, aprobado, modificado, devengado y recaudado. En la contabilidad anterior los ingresos se registraban en el momento de su realización o cobro y de la misma forma se reflejaba en el Estado de Resultados.

Con la adopción y aplicación de la Ley en mención los ingresos se reflejan en el estado de Actividades cuando existe jurídicamente el derecho de cobro, es decir cuando se encuentran en el momento contable devengado.

En lo referente a los egresos, se adoptó el clasificador por objeto del gasto y se implanto el registro de acuerdo a lo establecido en la LGCC, en cuanto al registro de las operaciones, realizando los momentos contables del egreso: aprobado, modificado, comprometido, devengado y pagado.

CARACTERÍSTICAS DEL SISTEMA DE CONTABILIDAD GUBERNAMENTAL

Ser único, uniforme e integrador. El sistema contable que se utiliza en la Administración de Los Cabos para dar cumplimiento a la Ley General de Contabilidad Gubernamental, está siendo implementado también por el Gobierno del Estado, lo cual da aún más certeza de que se tendrá una homologación entre los Sistemas Contables a utilizar por los principales entes públicos del Estado.

1. El sistema cumple con la integración automática de la operación contable con el ejercicio presupuestario.
2. Se realizan los momentos contables de acuerdo a lo establecido en la Ley.
3. El registro de los momentos contables los realiza el sistema de forma automática.
4. El sistema permite la interrelación automática de los clasificadores presupuestarios, el plan de cuentas y el catálogo de bienes.
5. Se efectúa el registro contable de las operaciones en lo relativo al gasto e ingreso dando cumplimiento a los momentos contables.
6. El sistema permite el registro de los inventarios de bienes muebles e inmuebles de manera automatizada.
7. Los Estados Financieros se generan en tiempo real.
8. El sistema contable SIAC permite realizar la contabilización de las operaciones, dando cumplimiento a las disposiciones establecidas en Ley, sin embargo, hay herramientas que aún no utilizamos debido a la falta de conocimiento y de capacitación por parte de los consultores. Con el paso del tiempo se van presentando errores o discrepancias en las operaciones y se van resolviendo con apoyo del personal del proyecto.
9. El sistema está diseñado de tal forma que permite el procesamiento y generación de los Estados Financieros mediante el uso de herramientas propias de la informática. Sin embargo, se hace la aclaración de que falta complementar para que el sistema SIAC arroje todos y cada uno de los mismos, en los formatos preestablecidos por el Municipio y que estén en concordancia con las normas emitidas por el CONAC y la LGCG.

6.- POLÍTICAS DE CONTABILIDAD SIGNIFICATIVAS.

Se aplica el Manual de Contabilidad Gubernamental, el Clasificador por Objeto del Gasto, así como todas las disposiciones que de forma provisional se van implementando de acuerdo a la estructura orgánica municipal, las cuáles ha emitido y publicado en su portal el CONAC. Al mismo tiempo se llevó a cabo acuerdo por parte del H. Cabildo donde se aprobaron dichas normas.

El registro de los activos se realiza a su valor histórico o valor factura, se encuentra en proceso la aplicación de la política para que se registren los bienes que presentaban un valor de acuerdo a los lineamientos establecidos en las reglas para el registro y valoración del patrimonio.

Se realizaron cambios en las políticas contables del ingreso y gasto, para dar cumplimiento a los lineamientos establecidos por el CONAC y a la Ley de General de Contabilidad Gubernamental.

Se realizaron las adecuaciones al plan de cuentas, clasificador por objeto del gasto y por rubro de ingresos, utilizando el sistema SIAC. Sin embargo, el error detectado a la fecha es en lo referente a la carga de activos y su depreciación, de lo cual ya fue solicitado el apoyo para que se realicen las correcciones correspondientes a dicho sistema.

Se realizó el inventario físico del activo más no la depuración patrimonial financiera y la cancelación o baja de activos inservibles, derivado que aún no se cuenta con la aprobación del H. Cabildo de Los Cabos, para su registro correspondiente. Dicho trámite es llevado a cabo por la Oficialía Mayor y la Sindicatura Municipal.

7.- POSICIÓN EN MONEDA EXTRANJERA Y PROTECCIÓN POR RIESGO CAMBIARIO.

Existen dos cuentas bancarias en dólares las cuales fueron revaluadas al tipo de cambio publicado en el DOF.

8.- REPORTE ANALÍTICO DEL ACTIVO

Se presenta el reporte sin que hasta el momento se haya realizado la valuación del mismo, como se ha explicado anteriormente.

- a) Vida útil o porcentaje de depreciación, deterioro o amortización utilizados en los diferentes tipos de activos. Con fecha 31 de diciembre del 2013 se realizó el inventario físico de los Bienes Muebles, sin embargo, no se realizó el cálculo de la depreciación a los activos fijos. Por estar en proceso ante las instancias correspondientes.
- b) Cambios en el porcentaje de depreciación o valor residual de los activos “No aplica”
- c) Importe de los gastos capitalizados en el ejercicio, tanto financieros como de investigación y desarrollo. “No aplica”
- d) Riesgos por tipo de cambio o tipo de interés de las inversiones financieras. “No aplica”
- e) Valor activado en el ejercicio de los bienes construidos por la entidad. “No aplica”
- f) Otras circunstancias de carácter significativo que afecten el activo, tales como bienes en garantía, señalados en embargos, litigios, títulos de inversiones entregados en garantías, baja significativa del valor de inversiones financieras, etc. “No aplica”
- g) Desmantelamiento de Activos, procedimientos, implicaciones, efectos contables. “No aplica”
- h) Administración de activos; planeación con el objetivo de que el ente los utilice de manera más efectiva. “No aplica”

9.- FIDEICOMISOS, MANDATOS Y ANÁLOGOS

El Municipio cuenta solo con el Fideicomiso F/1693 que sirve para la administración y fuente de pago del empréstito contraído con Banorte S.A.

10.- REPORTE DE RECAUDACIÓN.

- a. Análisis del comportamiento de la recaudación correspondiente al ente público o cualquier tipo de ingreso, de forma separada los ingresos locales y federales.

- b. Proyección de la recaudación e ingresos en el mediano plazo. El reporte siguiente muestra los ingresos recaudados durante el mes de abril de 2020 mostrando un avance recaudatorio general del **42%**.



H. XIII AYUNTAMIENTO DE LOS CABOS, B.C.S
TESORERÍA MUNICIPAL
ESTADO ANÁLITICO DE INGRESOS PRESUPUESTALES
AL 30 DE ABRIL DE 2020

Fecha y Hora de Impresión: 13/07/2020 10:00 a.m.

FUENTE DEL INGRESO	LEY DE INGRESOS ESTIMADA	MODIFICADO	DEVENGADO	RECAUDADO	AVANCE DE RECAUDACIÓN
IMPUESTOS	856,103,168	856,103,169	509,984,822	509,984,822	60%
1.1.1 Impuesto por Diversiones y Espectáculos Públicos	9,900,124	9,900,124	949,905	949,905	10%
1.2.1 Impuesto Predial	302,565,729	302,565,729	358,637,336	358,637,336	119%
1.3.1 Impuesto sobre Adquisición de Inmuebles	488,062,882	488,062,882	134,435,867	134,435,867	28%
1.7.0 Accesorios	17,430,060	17,430,060	6,020,768	6,020,768	35%
1.8.1 Impuesto Adicional	38,144,373	38,144,373	9,940,946	9,940,946	26%
DERECHOS	176,104,566	176,104,565	43,316,195	43,316,195	25%
4.1.1 Por Servicios Funerarios y de Panteones	4,233	4,233	678	678	16%
4.1.2 Por la ocupación de la vía pública y de otros bienes de uso común	8,167,183	8,167,183	2,189,945	2,189,945	27%
4.3.2 Por Servicios del Rastro Municipal	546,377	546,377	93,310	93,310	17%
4.3.3 Por alineam., medición de predios y exp. de números dom. oficiales	430,996	430,996	88,723	88,723	21%
4.3.4 Por Servicios de Seguridad y Tránsito	2,582,196	2,582,196	1,377,814	1,377,814	53%
4.3.6 Por serv. de aseo, limp., recolec., traslado, trat. y disp. final de basura	3,640,815	3,640,815	580,509	580,509	16%
4.4.1 Por servicios de inspección municipal	6,275,467	6,275,467	1,878,609	1,878,609	30%
4.4.2 Por expedición, revalidaciones, refrendos y modificaciones a las licencias, de giros c	39,486,029	39,486,029	14,200,916	14,200,916	36%
4.4.3 Por la recepción y estudio de la solicitud de registro, licencias, y permisos de giros c	4,910,636	4,910,636	1,963,703	1,963,703	40%
4.4.7 Por servicios del Registro Público de la Propiedad y del Comercio	-	-	2,435	2,435	0%
4.4.8 Por Servicios Catastrales	6,905,195	6,905,195	1,504,466	1,504,466	22%
4.4.9 Por serv., aut., y licencias p/ constr. y regulación de act. de protec. medio amb.	92,613,613	92,613,613	17,094,404	17,094,404	18%
4.4.11 Por la legalización de firmas, exp. de certif., constancias y copias cert.	1,039,583	1,039,583	343,952	343,952	33%
4.5.0 Accesorios	9,502,239	9,502,239	2,001,593	2,001,593	21%
PRODUCTOS	37,623,996	37,623,996	1,576,991	1,576,991	4%
5.1.2 Por la expedición de títulos de propiedad	422	422	-	-	0%
5.1.5 Por productos diversos	4,737,862	4,737,862	242,725	242,725	5.1%
5.1.6 Productos Financieros	11,730,188	11,730,188	-	-	0%
5.1.7 Por la ocupación de locales, almacenes y el uso de cuartos fríos de mercados munir	421,168	421,168	128,696	128,696	31%
5.2.3 Por la venta de solares propiedad del ayuntamiento	20,734,355	20,734,355	1,205,570	1,205,570	6%
APROVECHAMIENTOS	46,546,026	46,546,026	22,607,251	22,607,251	49%
6.1.1 Uso y Goce de la Zona Federal Marítimo Terrestre	100,825	100,825	-	-	0%
6.1.2 Multas	34,482,437	34,482,437	20,388,835	20,388,835	59%
6.1.4 Aprovechamientos diversos	11,962,764	11,962,764	2,218,416	2,218,416	19%
PARTICIPACIONES Y APORTACIONES	1,178,146,881	1,178,146,881	384,962,976	384,962,976	33%
8.1.1 Participaciones Federales	533,700,489	533,700,489	198,567,556	198,567,556	37%
8.1.2 Participaciones Estatales	243,786,692	243,786,692	52,267,739	52,267,739	21%
8.2.1 Fondo de Aportaciones p/ la Infraestructura Social Municipal	153,887,412	153,887,412	42,217,576	42,217,576	27%
8.2.2 Fondo de Fortalecimiento para los Municipios	234,321,713	234,321,713	78,550,620	78,550,620	34%
8.3.10 Convenio FORTASEG	12,450,575	12,450,575	13,359,485	13,359,485	107%
OTROS INGRESOS	32,499,399	32,499,399	17,810,397	17,810,397	55%
4.3.1 Ingresos Financieros	-	-	6,364,941	6,364,941	0%
4.3.4 Otros Ingreso	32,499,399	32,499,399	11,445,456	11,445,456	35%
INCENTIVOS DERIVADOS DE LA COLABORACION FISCAL	118,412,409	118,412,409	37,650,722	37,650,722	32%
1.4.1 Uso y Goce de la Zona Federal Marítimo Terrestre	118,412,409	118,412,409	37,650,722	37,650,722	32%
TOTALES	2,445,436,465	2,445,436,445	1,017,909,346	1,017,909,346	42%



H. XIII AYUNTAMIENTO DE LOS CABOS, B.C.S.
TESORERÍA MUNICIPAL
ESTADO ANÁLITICO DE INGRESOS PRESUPUESTALES POR FUENTE DE CONTRIBUCION
AL 30 DE ABRIL DE 2020

Fecha y Hora de Impresión: 13/07/2020 10:00 a.m.

TRIBUTARIOS	ESTIMACIÓN	MODIFICACIÓN	DEVENGADO	RECAUDADO	AVANCE DE RECAUDACIÓN
Impuestos sobre los ingresos	9,900,124	9,900,124	949,905	949,905	10%
Impuestos sobre el patrimonio	302,565,730	302,565,730	358,637,336	358,637,336	119%
Accesorios	17,430,060	17,430,060	6,020,768	6,020,768	35%
Otros Impuestos	38,144,373	38,144,373	9,940,946	9,940,946	26%
SUMA DE TRIBUTARIOS	368,040,287	368,040,287	375,548,955	375,548,955	102%

NO TRIBUTARIOS	ESTIMACIÓN	MODIFICACIÓN	DEVENGADO	RECAUDADO	AVANCE DE RECAUDACIÓN
Derechos	176,104,566	176,104,565	43,316,195	43,316,195	25%
Productos	37,623,996	37,623,996	1,576,991	1,576,991	4%
Aprovechamientos	46,546,026	46,546,026	22,607,251	22,607,251	49%
SUMA DE NO TRIBUTARIOS	260,274,588	260,274,587	67,500,437	67,500,437	26%

TOTALES DE INGRESOS PROPIOS	628,314,875	628,314,874	443,049,392	443,049,392	71%
------------------------------------	--------------------	--------------------	--------------------	--------------------	------------

11.- INFORMACIÓN SOBRE LA DEUDA Y EL REPORTE ANALÍTICO DE LA DEUDA.



H. XIII AYUNTAMIENTO DE LOS CABOS, B.C.S.
TESORERÍA MUNICIPAL
ESTADO ANALÍTICO DE LA DEUDA
AL 30 DE ABRIL DE 2020

Fecha y Hora de Impresión: 13/07/2020 10:00 a.m.

DENOMINACIÓN DE LAS DEUDAS	MONEDA DE CONTRATACIÓN	INSTITUCIÓN O PAÍS ACREEDOR	SALDOS AL MOMENTO "N-1 DEL PERIODO"	MOVIMIENTOS			DEPURACIÓN O CONCILIACIÓN	VARIACIÓN DEL ENDEUDAMIENTO DEL PERIODO	SALDOS AL 30 DE ABRIL 2020
				OPERACIONES DE ENDEUDAMIENTO DEL PERIODO					
				AMORTIZACIÓN BRUTA	COLOCACIÓN BRUTA	ENDEUDAMIENTO NETO DEL PERIODO			
DEUDA PÚBLICA									
CORTO PLAZO:									
DEUDA PÚBLICA INTERNA									
INSTITUCIONES DE CRÉDITO:			5,669,735	1,202,331	-	1,202,331		4,467,404	
CADENAS PRODUCTIVAS	PESOS	BANCOMER	-	-	-	-		-	
CADENAS PRODUCTIVAS	PESOS	SANTANDER	-	-	-	-		-	
CRÉDITO SIMPLE	PESOS	BANCOMER	-	-	-	-		-	
EMPRÉSTITO REFINANCIAMIENTO									
CADENAS PRODUCTIVAS	PESOS	BANORTE	5,669,735	1,202,331	-	1,202,331		4,467,404	
TÍTULOS Y VALORES:	PESOS	BANORTE	-	-	-	-		-	
ARRENDAMIENTOS FINANCIEROS:									
LARGO PLAZO:			308,896,728	-	-	-		308,896,728	
DEUDA PÚBLICA INTERNA			308,896,728	-	-	-		308,896,728	
INSTITUCIONES DE CRÉDITO:	PESOS	BANORTE							
TÍTULOS Y VALORES:									
ARRENDAMIENTOS FINANCIEROS:									
OTROS PASIVOS			592,845,745	155,108,296	205,598,098	50,489,802		643,335,547	
RETENCIONES Y CONTRIBUCIONES POR PAGAR			139,917,137	32,269,999	39,265,799	6,995,800		146,912,937	
PROVEEDORES			88,228,016	57,216,625	100,563,676	43,347,050		131,575,066	
CONTRATISTAS POR OBRAS PÚBLICAS			35,307,475	353,800	353,800	-		35,307,475	
DEPOSITOS EN GARANTIA			9,813,312	-	-	-		9,813,312	
INGRESOS POR CLASIFICAR			240,305,315	5,002,010	5,074,337	72,327		240,377,642	
OTRAS CUENTAS POR PAGAR			62,209,431	-	56,526	56,526		62,265,958	
OOMSAPASLC			5,745,846	-	-	-		5,745,846	
SERVICIOS PERSONALES			6,244,965	52,924,837	52,972,936	48,099		6,293,063	
PARTICIPACIONES Y APORTACIONES POR PAGAR A CORTO PLAZO			4,154,263	-	-	-		4,154,263	
DEVOLUCIONES Y APORTACIONES POR PAGAR A CORTO PLAZO			69,232	20,000	-	20,000		49,232	
OTROS PASIVOS CIRCULANTES			850,754	7,321,024	7,311,024	10,000		840,754	
TOTAL DEUDA Y OTROS PASIVOS			907,412,208	156,310,627	205,598,098	49,287,471		956,699,680	

12.- CALIFICACIONES OTORGADAS.

El Municipio ha solicitado la calificación de sus finanzas públicas con las empresas **Standar and Poors** y **FitchRainting**, las cuales fueron analizadas y revisadas durante los meses de mayo 2017 por FitchRainting y en abril 2017 por Estándar and Poors.

Actualmente se cuenta con dos calificaciones crediticias, mismas que fueron **ratificadas durante los meses de abril y mayo 2019**, las cuales son las siguientes:

1. **'mxA-'** con **perspectiva crediticia de estable**, otorgada por la calificadora Stándar and Poors.
2. **'A-(mex)'** con **perspectiva crediticia estable**, otorgada por la calificadora FitchRainting.
3. **'AA(mex)vra'** otorgada para el refinanciamiento contratado, otorgada por la calificadora FitchRainting.

13.- PROCESO DE MEJORA.

Durante este ejercicio, estamos llevando a cabo la digitalización de la glosa que integra las cuentas públicas municipales, logrando el respaldo digital de las glosas correspondientes a los ejercicios 2014, 2015 y 2016, actividad que nos permitirá tener un enorme ahorro en tiempo, espacio y horas hombre de trabajo. Y un ahorro sustancial, en el consumo de materiales de oficina.

14.- INFORMACIÓN POR SEGMENTOS.

Esta información no aplica para nuestro Municipio, en virtud de que solo se tienen operaciones para una actividad, que es la Administración Pública Municipal.

15.- EVENTOS POSTERIORES AL CIERRE.

La Administración Municipal estará efectuando en periodos posteriores, los ajustes correspondientes a inventario de bienes muebles e inmuebles una vez que las unidades administrativas que se encargan de dicho control, sometan a autorización el inventario físico realizado con los ajustes relativos a las depreciaciones de activos fijos, baja de bienes y valuación al menos catastral de los inmuebles. La finalidad de los avalúos es para incorporar al patrimonio bienes que no fueron adquiridos a través de una compra venta.

16.- PARTES RELACIONADAS

Por este medio se ratifica que no existen partes relacionadas que ejerzan influencia significativa sobre la toma de decisiones financieras y operativas por lo que el Municipio ejerce su autoridad de manera libre y soberana por lo que se reconoce al H. Ayuntamiento como la máxima autoridad del Municipio.

17.- INFORMACIÓN ADICIONAL:

a) **Fuentes de información:** Balanza de Comprobación al cierre de abril de 2020, Municipio de Los Cabos, B.C.S. y Reportes Presupuestales del Sistema Integral de Armonización Contable.

b) **Dirección de internet:** www.loscabos.gob.mx

c) **DATOS:**

Nombre: Municipio de Los Cabos, B.C.S.

RFC: MCB-980406-J9A

Dirección: Boulevard Mijares Núm. 1413, C.P. 23400, San José del Cabo, B.C.S.,

Teléfono: 624-14-6-76-00

18. - RESPONSABILIDAD SOBRE LA PRESENTACIÓN RAZONABLE DE LOS ESTADOS FINANCIEROS

Los Estados Financieros del Municipio de Los Cabos, B.C.S., están rubricados e incluyen al calce la leyenda: **“Bajo protesta de decir verdad declaramos que los Estados Financieros y sus notas, son razonablemente correctos y son responsabilidad del emisor”**.

2.2. ESTADOS PRESUPUESTARIOS

Revelan el comportamiento de los ingresos y egresos a partir de la Ley de Ingresos publicada en el Boletín Oficial del Gobierno del Estado y el Presupuesto de Egresos autorizado por el propio Cabildo. Los Estados Presupuestarios comprenden: el Estado Analítico de Ingresos Presupuestales y el Estado Analítico del Ejercicio del Presupuesto de Egresos, en sus clasificaciones: Administrativa, Económica y por Objeto del Gasto y Funcional- Programática.

2.2.1. ESTADO ANALÍTICO DE INGRESOS PRESUPUESTALES

Comparación del total de ingresos estimados y los realmente obtenidos durante un ejercicio, conforme a su clasificación en la Ley de Ingresos y al Clasificador por Rubros de Ingresos.

2.2.2. ESTADO ANALÍTICO DEL EJERCICIO DEL PRESUPUESTO DE EGRESOS

Refleja el comportamiento del presupuesto aprobado, modificado y ejercido, en relación a cada cuenta de egresos.

2.2.2.1. CLASIFICACIÓN ADMINISTRATIVA

El propósito de esta clasificación es presentar los programas ejercidos en el periodo que se informa, en un cuadro analítico en el que se muestran los recursos que se ejercieron y destinaron a las diferentes unidades administrativas del Municipio (Presidencia, Regidurías, Sindicatura, Direcciones Generales, Direcciones Municipales, DIF Municipal, y Delegaciones).



H. XIII AYUNTAMIENTO DE LOS CABOS, B.C.S

TESORERÍA MUNICIPAL

ESTADO PRESUPUESTAL DE EGRESOS POR CLASIFICACIÓN ADMINISTRATIVA

AL 30 DE ABRIL DE 2020

Fecha y Hora de Impresión: 13/07/2020 10:00 a.m.

UNIDAD ADMINISTRATIVA	PRESUPUESTO AUTORIZADO	EJERCIDO	VARIACIÓN RESPECTO AL PRESUPUESTO AUTORIZADO		REPRESENTATIVO
			IMPORTE	%	
01.01 PRESIDENCIA MUNICIPAL	56,931,511	13,797,505	43,134,006	76%	24%
01.02 H. CABILDO	10,457,916	7,854,505	2,603,411	25%	75%
01.03 SINDICATURA MUNICIPAL	3,230,038	1,921,260	1,308,778	41%	59%
01.04 SECRETARIA GENERAL	16,474,318	14,924,299	1,550,018	9%	91%
01.05 TESORERIA GENERAL MUNICIPAL	59,847,442	49,847,831	9,999,611	17%	83%
01.06 CONTRALORIA MUNICIPAL	3,203,713	2,784,326	419,387	13%	87%
01.07 OFICIALIA MAYOR MUNICIPAL	72,110,796	51,035,048	21,075,749	29%	71%
01.08 DIRECCIÓN GENERAL DE ECOLOGÍA Y MEDIO AMBIENTE	9,614,878	3,426,115	6,188,762	64%	36%
01.09 DIRECCIÓN GENERAL MUNICIPAL DE DESARROLLO SOCIAL	102,996,659	28,452,355	74,544,304	72%	28%
01.10 DIR. GRAL. DE FOMENTO ECONOMICO Y TURISMO	9,501,195	8,068,669	1,432,526	15%	85%
01.11 DIR. GRAL. MUNICIPAL DE PLAN. Y DESARROLLO URBANO	4,670,640	3,564,854	1,105,786	24%	76%
01.12 DIR. GRAL. MUNICIPAL DE OBRAS, ASENT. HUM. Y VIVIENDA	136,245,175	4,918,071	131,327,103	96%	4%
01.13 DIRECCIÓN GENERAL MUNICIPAL DE SERVICIOS PUBLICOS	74,733,512	67,553,796	7,179,716	10%	90%
01.14 DIR. GRAL. DE SEG. PÚBLICA, POLICIA PREV. Y TRÁNSITO	108,235,032	88,660,393	19,574,640	18%	82%
01.15 DIF MUNICIPAL	28,509,275	33,764,476	5,255,201	-18%	118%
01.16 DELEGACIÓN MUNICIPAL CABO SAN LUCAS	54,876,125	62,344,832	7,468,707	-14%	114%
01.17 DELEGACIÓN MUNICIPAL DE MIRAFLORES	11,338,052	15,099,407	3,761,355	-33%	133%
01.18 DELEGACIÓN MUNICIPAL DE SANTIAGO	14,179,168	14,998,864	819,696	-6%	106%
01.19 DELEGACIÓN MUNICIPAL LA RIBERA	13,528,954	9,846,654	3,682,300	27%	73%
01.20 INSTITUTO MUNICIPAL DE LA MUJER	2,761,894	2,970,240	208,346	-8%	108%
01.21 INSTITUTO MUNICIPAL DE JUVENTUD	2,972,796	2,196,349	776,447	26%	74%
01.22 INSTITUTO MUNICIPAL DE DISCAPACIDAD	1,602,278	3,761,341	2,159,063	-135%	235%
01.23 INSTITUTO MUNICIPAL DE PLANEACION	5,775,183	4,484,597	1,290,586	22%	78%
01.24 INSTITUTO MUNICIPAL DE LA CULTURA Y LAS ARTES	6,860,309	7,249,531	389,222	-6%	106%
01.25 INSTITUTO MUNICIPAL DEL DEPORTE	16,064,749	15,751,376	313,373	2%	98%
TOTAL	826,721,607	519,276,693	307,444,914	37%	63%

2.2.2.2. CLASIFICACIÓN ECONÓMICA Y POR OBJETO DEL GASTO

El propósito de esta clasificación es presentar de manera ordenada, homogénea y coherente el gasto, dividido en corriente o de capital, que permita identificar la naturaleza de los bienes y servicios que demanda el Municipio, para cumplir y llevar a cabo sus atribuciones y responsabilidades.



H. XIII AYUNTAMIENTO DE LOS CABOS, B.C.S.
TESORERÍA MUNICIPAL
CLASIFICACIÓN ECONOMICA Y POR OBJETO DEL GASTO
DEL 01 AL 30 DE ABRIL DE 2020

Fecha y Hora de Impresión: 13/07/2020 10:00 a.m.

CONCEPTO	PRESUPUESTO AUTORIZADO		PRESUPUESTO EJERCIDO	VARIACIÓN RESPECTO AL PRESUPUESTO DEL:				
	DEL EJERCICIO	DEL PERIODO		EJERCICIO	%	PERIODO	%	
GASTO CORRIENTE	1,832,593,837	138,004,948	106,688,362	1,725,905,475	0.94	-	31,316,586	- 0.23
SERVICIOS PERSONALES	801,272,876	58,576,716	75,682,367	725,590,508	0.91	-	17,106,652	- 0.29
MATERIALES Y SUMINISTROS	248,607,960	19,643,885	8,687,811	239,920,149	0.97	-	10,956,074	- 0.56
SERVICIOS GENERALES	455,878,413	32,565,743	13,645,089	442,233,324	0.97	-	18,920,655	- 0.58
TRANSF., ASIGNAC., SUBS., Y OTRAS AYUDAS	326,834,589	27,218,604	8,673,095	318,161,494	0.97	-	18,545,509	- 0.68
GASTOS DE CAPITAL	448,077,714	42,889,023	968,793	447,108,921	1.00	-	41,920,230	- 0.98
BIENES MUEBLES, INMUEBLES E INTANGIBLES	78,077,714	10,820,727	968,793	77,108,921	0.99	-	9,851,934	- 0.91
INVERSIÓN PÚBLICA	370,000,000	32,068,296	-	370,000,000	1.00	-	32,068,296	-
AMORTIZACIÓN DE DEUDA Y PAGO DE PASIVOS	164,764,913	13,181,904	5,844,644	158,920,269	0.96	-	7,337,260	- 0.56
INVERSIONES FINANCIERAS Y OTRAS PROVISIONES	119,734,030	9,438,739	-	119,734,030	-	-	9,438,739	- 1.00
DEUDA PÚBLICA	45,030,883	3,743,165	5,844,644	39,186,239	0.87	-	2,101,479	0.56
TOTAL	2,445,436,464	194,075,875	113,501,798	2,331,934,666	95%	-	80,574,076	-42%

2.2.2.3. CLASIFICACIÓN FUNCIONAL-PROGRAMÁTICA

Los estados programáticos deben mostrar la distribución de los recursos públicos en base a los programas efectuados por el municipio de acuerdo a la Clasificación Funcional Programática del Gasto, y son los siguientes: Gobierno; Desarrollo Social; Desarrollo Económico y otras finalidades del Gasto.



H. XIII AYUNTAMIENTO DE LOS CABOS, B.C.S
TESORERÍA MUNICIPAL
ESTADO DE CLASIFICACIÓN FUNCIONAL- PROGRAMÁTICA
AL 30 DE ABRIL DE 2020

Fecha y Hora de Impresión: 13/07/2020 10:00 a.m.

NIVEL	CONCEPTO	DEL PERIODO		ACUMULADO	
		PARCIAL	IMPORTE	PARCIAL	IMPORTE
1	GOBIERNO		92,456,814		375,919,007
1.1	LEGISLACIÓN	19,358,683		77,058,516	
1.2	JUSTICIA	691,425		2,761,894	
1.3	COORDINACIÓN DE LA POLITICA DE GOBIERNO	25,390,874		113,803,780	
1.5	ASUNTOS FINANCIEROS Y HACENDARIOS	11,536,031		43,754,168	
1.7	ASUNTOS DE ORDEN PÚBLICO Y DE SEGURIDAD	31,889,377		121,162,540	
1.8	INVESTIGACIÓN FUNDAMENTAL (BASICA)	3,590,424		17,378,108	
2	DESARROLLO SOCIAL		98,859,963		434,559,073
2.1	PROTECCIÓN AMBIENTAL	28,227,041		128,304,974	
2.2	VIVIENDA Y SERVICIOS A LA COMUNIDAD	49,884,826		201,255,043	
2.3	SALUD	876,230		4,541,136	
2.4	RECREACIÓN, CULTURA Y OTRAS MANIFESTACIONES SOCIALES	5,730,990		42,925,068	
2.5	EDUCACIÓN	3,116,805		13,783,157	
2.6	PROTECCIÓN SOCIAL	7,199,715		28,509,275	
2.7	OTROS ASUNTOS SOCIALES	3,824,356		15,240,430	
3	DESARROLLO ECONOMICO		2,831,026		14,574,913
3.1	ASUNTOS ECONOMICOS, COMERCIALES Y LABORALES EN GENERAL	756,879		3,153,542	
3.2	AGROPECUARIA, SILVICULTURA, PESCA Y CAZA	537,454		2,079,176	
3.5	TRANSPORTE	438,200		1,143,800	
3.6	COMUNICACIONES	-		-	
3.7	TURISMO	318,866		1,636,160	
3.8	INVESTIGACIÓN Y ASUNTOS RELACIONADOS CON ASUNTOS ECONOMICOS	456,752		5,304,934	
3.9	OTRAS INDUSTRIAS Y OTROS ASUNTOS ECONÓMICOS	322,874		1,257,301	
	TOTALES		194,147,803		825,052,993

3. POLÍTICA DE INGRESOS

Se entiende ésta como el conjunto de normas, criterios y acciones que determinan la cuantía y formas de captación de recursos para el cumplimiento de las funciones y objetivos del municipio.

En la presente gestión, la política de ingresos seguida en el Municipios de Los Cabos se ha ceñido a los objetivos, estrategias y políticas establecidas en el PMD y en el Programa de trabajo de la Tesorería Municipal.

Las políticas más sobresalientes son las siguientes:

Pago electrónico de contribuciones

- A partir de abril de 2014 se instauró una nueva versión del sistema de declaración de ISABI dando la opción al notario realizar sus trámites mediante transferencia electrónica de fondos vía Internet, pago con depósito bancario o bien en nuestras cajas recaudadoras. Con este sistema, los contribuyentes podrán pagar sus impuestos a un menor costo administrativo y con un considerable ahorro de tiempo y trámites.

La modernización del proceso recaudatorio incorpora el uso de tecnología informática para los contribuyentes de los diferentes impuestos; el pago electrónico vía Internet opera simultáneamente con el método tradicional de recaudación en las oficinas del Municipio y en la red bancaria.

Convenios con empresas

- Se tiene convenio con las tiendas de autoservicios Oxxo, donde los contribuyentes pueden acudir a realizar el pago del Impuesto Predial.

Horarios en cajas

- Las mayores facilidades otorgadas para el pago de la contribución han fomentado el cumplimiento voluntario y se reflejaron en el incremento de la recaudación.

Apertura de nuevas cajas

- Se realizó la apertura de nuevas cajas recaudadoras en la Delegación de Cabo San Lucas ubicadas en el Pabellón Cultural de la Republica.

Registro Padrón contribuyentes

- Se ha instrumentaron un nuevo sistema para el registro de contribuyente con la finalidad para que en un corto plazo podamos tomar medidas tendientes a reducir la evasión, por medio de la incorporación de contribuyentes omisos al registro Municipal y el fortalecimiento de los instrumentos de control. Por otra parte, se ha dado una atención adecuada al desarrollo y mantenimiento de este padrón de contribuyentes confiable, ya que se abrieron módulos para llevar a cabo dichos registros.

Orientación y apoyo al contribuyente

- Se ha proporcionado adecuada orientación y apoyo al contribuyente en el cumplimiento de sus obligaciones. En la actualidad, derivado de las Reformas Hacendarias se sostuvieron reuniones con el SAT donde capacitaron al personal de Ingresos de tal manera que puedan también brindar la asesoría y orientación a los contribuyentes, poniendo a su alcance la información, folletos, etc., que se requiere para la atención a consultas y a la asistencia fiscal.
- En el área de Comunicación Social, se elaboraron carteles informativos que contienen las fechas donde se llevaron a cabo los descuentos en prediales.

- Se difundió información en prensa, radio y televisión para que los contribuyentes conocieran sus obligaciones, derechos y garantías ante la autoridad fiscal, lo que da certeza jurídica y fomenta mejores niveles de cumplimiento.

Procedimiento administrativo de ejecución

- Para simplificar el Procedimiento Administrativo de Ejecución, se revisaron y elaboraron formatos nuevos, se impartieron cursos al personal y se ha reforzado el departamento con Abogados de tal manera que dan mayor certeza y hacen más eficiente la cobranza de los adeudos fiscales.

Programa de recuperación de créditos fiscales.

- Se emitieron requerimientos de pago y mandamiento de ejecución y actas de embargo, así determinaciones provisionales e imposiciones de multa, para regularizar la situación fiscal de los contribuyentes del impuesto predial, multas de tránsito y adeudos de la Zona Federal Marítimo Terrestre.

Programa de Inspección Fiscal

- Se tiene estrictamente delimitadas las zonas de trabajo de cada una de las delegaciones, de tal manera que nuestros inspectores puedan realizar dentro de su jurisprudencia las visitas a negocios con giros de alcohol y normal para que estos cuenten con los permisos correspondientes de operación.

3.1 INGRESOS MUNICIPALES

El total de los ingresos captados por la Hacienda Pública Municipal, a través de la Tesorería en el mes de abril de 2020 alcanzó la cifra de **147 millones 919 mil 867 pesos**.

Los Ingresos Propios derivados de Impuestos, Derechos, Productos y Aprovechamientos representaron un importe de **36 millones 625 mil 911 pesos**.



H. XIII AYUNTAMIENTO DE LOS CABOS, B.C.S

TESORERÍA MUNICIPAL
ESTADO ANALÍTICO DE INGRESOS PRESUPUESTALES
DEL 01 AL 30 DE ABRIL DE 2020

Fecha y Hora de Impresión: 13/07/2020 10:00 a.m.

CONCEPTO	RECAUDACIÓN		VARIACIÓN RESPECTO A LA RECAUDACIÓN ESTIMADA		% REPRESENTATIVO
	ESTIMADO	OBTENIDO	IMPORTE	%	
INGRESOS PROPIOS	76,403,672	36,625,911	- 39,777,762	-52%	48%
IMPUESTOS	42,973,876	35,277,365	- 7,696,512	-18%	82%
DERECHOS	23,897,278	849,641	- 23,047,637	-96%	4%
PRODUCTOS DE TIPO CORRIENTE	5,844,165	2,715	- 5,841,450	-100%	0%
APROVECHAMIENTOS DE TIPO CORRIENTE	3,688,354	496,190	- 3,192,163	-87%	13%
INGRESOS POR PARTICIPACIONES FEDERALES	47,986,016	57,860,905	9,874,889	21%	121%
FONDO GENERAL	36,235,050	45,414,343	9,179,293	25%	125%
FONDO DE FOMENTO MUNICIPAL	5,958,223	7,032,938	1,074,715	18%	118%
TENENCIA	4,708	7,244	2,536	54%	154%
FONDO DE FISCALIZACIÓN	2,670,685	2,879,319	208,634	8%	108%
IMPUESTOS ESPECIALES	1,111,134	725,757	- 385,377	-35%	65%
IMPUESTOS SOBRE AUTOMOVILES NUEVOS	130,699	175,350	44,651	34%	134%
IMPUESTO A LA GASOLINA Y EL DIESEL	1,875,517	1,625,954	- 249,563	-13%	87%
INGRESOS POR PARTICIPACIONES ESTATALES	36,057,936	3,499,682	- 32,558,254	-90%	10%
IMPUESTO 2.5% SOBRE NOMINAS	6,185,434	-	- 6,185,434	-100%	0%
IMPUESTO SOBRE ENAJENACIÓN DE BIENES MUEBLES	200,841	-	- 200,841	-100%	0%
IMPUESTO ESTATAL VEHICULAR	13,491	-	- 13,491	0%	0%
CONTROL VEHICULAR	12,163,912	1,576,067	- 10,587,845	-87%	13%
REGISTRO CIVIL	775,522	129,932	- 645,590	-83%	17%
REGISTRO PUBLICO DE LA PROPIEDAD Y EL COMERCIO	16,718,736	1,793,683	- 14,925,053	-89%	11%
APORTACIONES FEDERALES RAMO 33	34,915,551	30,192,049	- 4,723,502	-14%	86%
FAIS	15,388,741	10,554,394	- 4,834,347	-31%	69%
FORTAMUN	19,526,810	19,637,655	110,846	1%	101%
INGRESOS EXTRAORDINARIOS	-	13,359,485	13,359,485	0%	0%
FORTASEG 2020	-	13,359,485	13,359,485	0%	0%
INCENTIVOS DERIVADOS DE LA COLABORACION FISCAL	2,942,897	90,023	- 2,852,874	-97%	3%
USO Y GOCE DE LA ZONA FEDERAL MARITIMO TERRESTRE	2,942,897	90,023	- 2,852,874	-97%	3%
OTROS INGRESOS	1,373,623	6,291,813	4,918,190	0%	0%
INGRESOS FINANCIEROS	-	1,719,405	1,719,405	0%	0%
OTROS INGRESOS VARIOS	1,373,623	4,572,407	3,198,785	0%	0%
TOTAL	199,679,696	147,919,867	- 56,678,018	-28%	74%

Así también los percibidos de la Federación a través de la Secretaría de Finanzas del Estado, por concepto de Ingresos por **Participaciones Federales, Estatales, Fondo de Aportaciones Federales Ramo 33 (FAIS-FORTAMUN), Incentivos Derivados de la Colaboración Fiscal e Ingresos Extraordinarios**; las cuales ascendieron a la cantidad de **111 millones 293 mil 957 pesos**.

3.1.2. INGRESOS TRIBUTARIOS

Los Ingresos Tributarios se refieren a la eficiencia fiscal del Municipio; respecto a estos ingresos la recaudación acumulada para este ejercicio tiene un avance recaudatorio de 102%, respecto al monto que se tenía estimado de Ingresos.

3.3 INGRESOS NO TRIBUTARIOS

Los Ingresos No Tributarios, son los que provienen de una contraprestación por servicios que proporciona el Municipio; conceptualizados como derechos, productos, aprovechamientos y contribuciones de mejoras; por lo anterior, sus resultados se relacionan con la demanda de servicios o la aplicación de los bienes patrimoniales.

Se presenta de la siguiente manera, la clasificación de cada uno de los tipos de Ingresos:



H. XIII AYUNTAMIENTO DE LOS CABOS, B.C.S
TESORERÍA MUNICIPAL
ESTADO ANÁLITICO DE INGRESOS PRESUPUESTALES POR FUENTE DE CONTRIBUCION
AL 30 DE ABRIL DE 2020

Fecha y Hora de Impresión: 13/07/2020 10:00 a.m.

TRIBUTARIOS	ESTIMACIÓN	MODIFICACIÓN	DEVENGADO	RECAUDADO	AVANCE DE RECAUDACIÓN
Impuestos sobre los ingresos	9,900,124	9,900,124	949,905	949,905	10%
Impuestos sobre el patrimonio	302,565,730	302,565,730	358,637,336	358,637,336	119%
Accesorios	17,430,060	17,430,060	6,020,768	6,020,768	35%
Otros Impuestos	38,144,373	38,144,373	9,940,946	9,940,946	26%
SUMA DE TRIBUTARIOS	368,040,287	368,040,287	375,548,955	375,548,955	102%
NO TRIBUTARIOS					
Derechos	176,104,566	176,104,565	43,316,195	43,316,195	25%
Productos	37,623,996	37,623,996	1,576,991	1,576,991	4%
Aprovechamientos	46,546,026	46,546,026	22,607,251	22,607,251	49%
SUMA DE NO TRIBUTARIOS	260,274,588	260,274,587	67,500,437	67,500,437	26%
TOTALES DE INGRESOS PROPIOS	628,314,875	628,314,874	443,049,392	443,049,392	71%

3.4 INGRESOS POR PARTICIPACIONES FEDERALES Y ESTATALES

En el mes de abril de 2020, se recibieron ingresos de **61 millones 360 mil 587 pesos**, detallándose de la siguiente manera:



H. XIII AYUNTAMIENTO DE LOS CABOS, B.C.S

TESORERÍA MUNICIPAL
ESTADO ANÁLITICO DE INGRESOS PRESUPUESTALES
DEL 01 AL 30 DE ABRIL DE 2020

Fecha y Hora de Impresión: 13/07/2020 10:00 a.m.

CONCEPTO	RECAUDACIÓN		VARIACIÓN RESPECTO A LA RECAUDACIÓN ESTIMADA		% REPRESENTATIVO
	ESTIMADO	OBTENIDO	IMPORTE	%	
INGRESOS POR PARTICIPACIONES FEDERALES	47,986,016	57,860,905	9,874,889	21%	121%
FONDO GENERAL	36,235,050	45,414,343	9,179,293	25%	125%
FONDO DE FOMENTO MUNICIPAL	5,958,223	7,032,938	1,074,715	18%	118%
TENENCIA	4,708	7,244	2,536	54%	154%
FONDO DE FISCALIZACIÓN	2,670,685	2,879,319	208,634	8%	108%
IMPUESTOS ESPECIALES	1,111,134	725,757	-385,377	-35%	65%
IMPUESTOS SOBRE AUTOMOVILES NUEVOS	130,699	175,350	44,651	34%	134%
IMPUESTO A LA GASOLINA Y EL DIESEL	1,875,517	1,625,954	-249,563	-13%	87%
INGRESOS POR PARTICIPACIONES ESTATALES	36,057,936	3,499,682	-32,558,254	-90%	10%
IMPUESTO 2.5% SOBRE NOMINAS	6,185,434	-	-6,185,434	-100%	0%
IMPUESTO SOBRE ENAJENACIÓN DE BIENES MUEBLES	200,841	-	-200,841	-100%	0%
IMPUESTO ESTATAL VEHICULAR	13,491	-	-13,491	0%	0%
CONTROL VEHICULAR	12,163,912	1,576,067	-10,587,845	-87%	13%
REGISTRO CIVIL	775,522	129,932	-645,590	-83%	17%
REGISTRO PUBLICO DE LA PROPIEDAD Y EL COMERCIO	16,718,736	1,793,683	-14,925,053	-89%	11%

3.5 INGRESOS POR FONDOS DE APORTACIONES DEL RAMO 33

La Ley de Coordinación Fiscal y la Ley de Coordinación Fiscal para el Estado de Baja California Sur, establece dentro de los ingresos del Ramo General 33, el Fondo de Aportaciones para la Infraestructura Social Municipal (FISM) y el de Aportaciones para el Fortalecimiento de los Municipios y de las Demarcaciones Territoriales del Distrito Federal (FORTAMUN-D.F.), ingresos que por disposición legal los Municipios tienen derecho a recibir en cada ejercicio fiscal. En el mes de abril de 2020 estos ascendieron a **30 millones 192 mil 049 pesos**.



H. XIII AYUNTAMIENTO DE LOS CABOS, B.C.S

TESORERÍA MUNICIPAL
ESTADO ANÁLITICO DE INGRESOS PRESUPUESTALES
DEL 01 AL 30 DE ABRIL DE 2020

Fecha y Hora de Impresión: 13/07/2020 10:00 a.m.

CONCEPTO	RECAUDACIÓN		VARIACIÓN RESPECTO A LA RECAUDACIÓN ESTIMADA		% REPRESENTATIVO
	ESTIMADO	OBTENIDO	IMPORTE	%	
APORTACIONES FEDERALES RAMO 33	34,915,551	30,192,049	- 4,723,502	-14%	86%
FAIS	15,388,741	10,554,394	- 4,834,347	-31%	69%
FORTAMUN	19,526,810	19,637,655	110,846	1%	101%

4. POLÍTICA DE EGRESOS

Este apartado deberá resaltar las políticas del gasto, que justifiquen las causas que la originaron como: la participación ciudadana en la planeación de la inversión municipal, los programas y sus objetivos, así como las medidas tomadas para el control y evaluación de los recursos ejercidos; además se deberá mencionar si el ejercicio de los recursos municipales se ha encauzado al logro de las necesidades y objetivos contenidos en el Plan de Desarrollo Municipal.

4.1 CLASIFICACIÓN POR RAMO Y FONDO DEL GASTO

El total del gasto público Municipal, ascendió a **165 millones 110 mil 982 pesos**, presentándose de la siguiente manera:



H. XIII AYUNTAMIENTO DE LOS CABOS, B.C.S.
TESORERÍA MUNICIPAL
ESTADO DEL EJERCICIO DEL PRESUPUESTO DE EGRESOS POR CAPITULO DEL GASTO
AL 30 DE ABRIL 2020

Fecha y Hora de Impresión: 13/07/2020 10:00 a.m.

CAPITULO	DESCRIPCIÓN	PRESUPUESTO DE EGRESOS APROBADO	AMPLIACIONES/ (REDUCCIONES)	PRESUPUESTO VIGENTE	COMPROMETIDO	PRESUPUESTO DISPONIBLE PARA COMPROMETER	DEVENGADO	COMPROMETIDO NO DEVENGADO	PRESUPUESTO SIN DEVENGAR	EJERCIDO	PAGADO	CUENTAS POR PAGAR (DEUDA)
		1	2	3	4	5=(3-4)	6	7=(4-6)	8=(3-6)	9	10	11=(8-10)
1000	SERVICIOS PERSONALES	801,272,876	566,682,392	234,590,484	310,746,991	76,176,507	310,642,314	124,676	76,051,631	310,562,329	310,562,329	79,988
2000	MATERIALES Y SUMINISTROS	248,607,960	154,010,700	94,597,260	93,736,402	860,858	80,219,549	13,516,852	14,377,711	63,077,256	63,077,256	17,142,284
3000	SERVICIOS GENERALES	455,678,413	297,286,004	158,592,426	151,631,894	33,039,495	147,551,291	44,090,603	11,041,118	67,357,243	65,677,569	61,873,722
4000	TRANSF. ASIGNAC. SUBS. Y OTRAS AYUDAS	308,634,589	206,180,624	120,653,764	58,310,881	62,342,884	56,404,793	1,906,088	64,248,971	39,167,764	39,000,552	17,403,241
5000	BIENES MUEBLES, INMUEBLES E INTANGIBLES	78,977,714	45,721,309	32,256,409	7,690,459	24,565,950	3,750,666	4,135,093	28,690,693	3,750,333	3,750,333	20,223
6000	INVERSIÓN PÚBLICA	370,000,000	242,488,752	127,511,248	-	127,511,248	-	-	127,511,248	-	-	-
7000	INV. FINANCIERAS Y OTRAS PROVISIONES	119,734,030	75,183,883	44,550,147	-	44,550,147	-	-	44,550,147	-	-	-
8000	PARTICIPACIONES Y APORTACIONES	-	-	-	-	-	-	-	-	-	-	-
9000	DEUDA PÚBLICA	45,030,883	31,154,996	13,875,887	15,381,768	1,505,882	15,381,768	-	1,505,882	15,381,768	15,381,768	-
TOTAL		2,445,436,464	1,618,714,857	826,721,607	677,718,394	149,003,213	613,959,272	63,759,122	212,762,335	519,276,693	517,430,806	96,528,465



H. XIII AYUNTAMIENTO DE LOS CABOS, B.C.S.
TESORERÍA MUNICIPAL
ESTADO DEL EJERCICIO DEL PRESUPUESTO DE EGRESOS POR CAPITULO DEL GASTO
DEL 01 AL 30 DE ABRIL DE 2020

Fecha y Hora de Impresión: 13/07/2020 10:00 a.m.

CAPITULO	DESCRIPCIÓN	PRESUPUESTO DE EGRESOS APROBADO	AMPLIACIONES/ (REDUCCIONES)	PRESUPUESTO VIGENTE	COMPROMETIDO	PRESUPUESTO DISPONIBLE PARA COMPROMETER	DEVENGADO	COMPROMETIDO NO DEVENGADO	PRESUPUESTO SIN DEVENGAR	EJERCIDO	PAGADO	CUENTAS POR PAGAR (DEUDA)
		1	2	3	4	5=(3-4)	6	7=(4-6)	8=(3-6)	9	10	11=(8-10)
1000	SERVICIOS PERSONALES	58,576,716	401,078	58,175,638	75,672,402	17,496,765	75,751,367	78,965	17,575,730	75,682,367	75,682,367	49,000
2000	MATERIALES Y SUMINISTROS	19,643,869	30,533	19,613,332	23,606,403	3,993,072	18,599,193	7,018,211	3,023,159	9,687,811	9,687,811	7,902,362
3000	SERVICIOS GENERALES	32,585,743	56,480	32,529,263	40,763,686	8,234,423	41,049,916	20,285,229	28,539,632	13,645,089	12,145,089	48,503,827
4000	TRANSF. ASIGNAC. SUBS. Y OTRAS AYUDAS	27,218,604	30,000	27,188,604	12,812,704	14,385,900	14,489,113	1,686,408	12,699,691	8,673,056	8,683,056	5,816,017
5000	BIENES MUEBLES, INMUEBLES E INTANGIBLES	10,820,727	580,000	11,400,727	2,989,834	8,410,793	975,744	1,994,191	10,424,984	968,793	968,793	6,963
6000	INVERSIÓN PÚBLICA	32,068,296	-	32,068,296	-	32,068,296	-	-	32,068,296	-	-	-
7000	INV. FINANCIERAS Y OTRAS PROVISIONES	9,438,739	0	9,438,739	-	9,438,739	-	-	9,438,739	-	-	-
8000	PARTICIPACIONES Y APORTACIONES	-	-	-	-	-	-	-	-	-	-	-
9000	DEUDA PÚBLICA	3,743,165	-	3,743,165	5,844,644	2,101,479	5,844,644	-	2,101,479	5,844,644	5,844,644	-
TOTAL		194,075,875	71,929	194,147,803	161,669,774	32,478,029	174,709,976	13,040,201	19,437,828	113,501,798	112,011,798	62,698,177

Servicios Personales

Con respecto a los servicios personales, que comprenden las percepciones y prestaciones de carácter permanente y eventual del personal que labora en el Ayuntamiento, para el ejercicio que se informa, se ejercieron **75 millones 682 mil 367 pesos**.

Materiales y Suministros

El gasto corriente para operación, se refiere a las erogaciones que se asignaron para la adquisición de materiales y suministros que son necesarios para el desarrollo de las actividades propias del Ayuntamiento, de este rubro ejercieron **8 millones 687 mil 811 pesos**.

Servicios Generales

En el rubro de servicios generales se destinaron recursos para el traslado de personal en el cumplimiento de comisiones oficiales, pago de servicio telefónico, energía eléctrica, agua potable, mantenimiento y reparación de equipo de transporte, maquinaria y equipo, arrendamiento de inmuebles, mantenimiento de edificios públicos, entre otros; para lo cual se ejerció durante el periodo la cantidad de **13 millones 645 mil 089 pesos**.

Transferencias, Asignaciones, Subsidios y Otras Ayudas

Es el gasto que se le asigna al sector de la población en marginación y pobreza, para cubrir necesidades básicas, apoyos a instituciones sin fines de lucro, apoyos a instituciones educativas, becas, entre otros, el monto ejercido fue por **8 millones 673 mil 095 pesos**.